



REPÚBLICA FEDERATIVA DO BRASIL  
MINISTÉRIO DA EDUCAÇÃO

**UFCSPA**

UNIVERSIDADE FEDERAL DE CIÊNCIAS DA SAÚDE DE PORTO ALEGRE

MINISTÉRIO DA EDUCAÇÃO  
FUNDAÇÃO UNIVERSIDADE FEDERAL DE CIÊNCIAS DA SAÚDE DE PORTO ALEGRE

**PRESTAÇÃO DE CONTAS ORDINÁRIA ANUAL**

**RELATÓRIO DE GESTÃO DO EXERCÍCIO DE 2016**

Porto Alegre, março de 2017.



REPÚBLICA FEDERATIVA DO BRASIL  
MINISTÉRIO DA EDUCAÇÃO

**UFCSPA**

UNIVERSIDADE FEDERAL DE CIÊNCIAS DA SAÚDE DE PORTO ALEGRE

MINISTÉRIO DA EDUCAÇÃO  
FUNDAÇÃO UNIVERSIDADE FEDERAL DE CIÊNCIAS DA SAÚDE DE PORTO ALEGRE

**PRESTAÇÃO DE CONTAS ORDINÁRIA ANUAL**  
**RELATÓRIO DE GESTÃO DO EXERCÍCIO DE 2016**

Relatório de Gestão do exercício de 2016 apresentado aos órgãos de controle interno e externo e à sociedade como prestação de contas anual a que esta Unidade Jurisdicionada está obrigada, nos termos do parágrafo único do art. 70 da Constituição Federal, elaborado de acordo com as disposições da Instrução Normativa TCU nº 63/2010, da Decisão Normativa TCU nº 154 de 19 de outubro de 2016, Decisão Normativa TCU nº 156, de 30 de novembro de 2016 e Portaria TCU nº 59, de 17 de janeiro de 2017.

Porto Alegre - RS, março de 2017.



REPÚBLICA FEDERATIVA DO BRASIL  
MINISTÉRIO DA EDUCAÇÃO

**UFCSPA**

UNIVERSIDADE FEDERAL DE CIÊNCIAS DA SAÚDE DE PORTO ALEGRE

## **LISTA DE ABREVIATURAS E SIGLAS**

ABRASCO - Associação Brasileira de Saúde Coletiva  
AMRIGS - Associação Médica do Rio Grande do Sul  
CAI - Comissão de Avaliação Institucional  
CAPES – Coordenação de Aperfeiçoamento de Pessoal de Nível Superior  
CCPG - Comissão Coordenadora do Programa de Pós-graduação  
CGTI - Comitê Gestor de Tecnologia da Informação  
CGU – Controladoria Geral da União  
CGUR/RS - Controladoria-Regional da União no Estado do Rio Grande do Sul  
CIPIC - Comitê Institucional de Iniciação a Pesquisa  
CIS - Comissão Interna de Supervisão do Plano de Carreira dos Cargos Técnicos-Administrativos em Educação  
CNPQ – Conselho Nacional de Desenvolvimento Científico e Tecnológico  
COMGRAD - Comissão de Graduação  
COMPESQ - Comissão de Pesquisa  
ComPG - Comissão de Pós-Graduação  
CONSEPE – Conselho de Ensino, Pesquisa e Extensão  
CONSUN – Conselho Universitário  
COREME – Comissão de Residência Médica  
CPA - Comissão Própria de Avaliação  
CPC – Conceito Preliminar de Curso  
CPPD - Comissão Permanente de Pessoal Docente  
CRC/RS - Conselho Regional de Contabilidade  
DDA - Distrito Docente Assistencial  
DERCA – Departamento de Registro e controle Acadêmico  
DN – Decisão Normativa  
DOU – Diário Oficial da União  
DRH – Departamento de Recursos Humanos  
ENADE - Exame Nacional de Desempenho de Estudantes  
ENEM – Exame Nacional do Ensino Médio  
FADERS - Fundação de Articulação e Desenvolvimento de Políticas Públicas para Pessoas Portadoras de Deficiência e de Altas Habilidades  
FAPERGS – Fundação de Amparo à Pesquisa do Estado do Rio Grande do Sul  
FEPPS - Fundação Estadual de Produção e Pesquisa em Saúde  
ICFUC - Instituto de Cardiologia  
IFES – Instituições Federais de Ensino Superior  
HPS - Hospital de Pronto Socorro  
HPV - Hospital Presidente Vargas  
IGC – Índice Geral de Curso  
IN – Instrução Normativa  
INEP - Instituto Nacional de Estudos e Pesquisas Educacionais Anísio Teixeira



REPÚBLICA FEDERATIVA DO BRASIL  
MINISTÉRIO DA EDUCAÇÃO

**UFCSPA**

UNIVERSIDADE FEDERAL DE CIÊNCIAS DA SAÚDE DE PORTO ALEGRE

ISCOMPA – Irmandade da Santa Casa de Misericórdia de Porto Alegre  
ITIL - Information Technology Infrastructure Library  
MCT – Ministério da Ciência e Tecnologia  
MEC – Ministério da Educação  
NDE - Núcleo Docente Estruturante  
NITE Saúde – Núcleo de Inovação Tecnológica e Empreendedorismo em Saúde  
NGA - Núcleo de Gestão Ambiental  
NTI - Núcleo de Tecnologia da Informação  
NUPESQ - Núcleo de Apoio a Pesquisa  
PAD – Processo Administrativo Disciplinar  
PET – Programa de Educação Tutorial  
PDI - Plano de Desenvolvimento Institucional  
PDTI - Plano Diretor de Tecnologia da Informação  
PGQP - Programa Gaúcho de Qualidade e Produtividade  
PGLS - Plano de Gestão e Logística Sustentável  
PIC – Programa de Iniciação Científica  
PID – Programa de Iniciação à Docência  
PINGIFES – Plataforma de Integração de Dados da Instituições Federais de Ensino Superior  
PLA - Programa de Línguas Adicionais  
PNAES – Programa Nacional de Assistência Estudantil  
PPI - Projeto Político-Pedagógico Institucional  
PROAD – Pró-Reitoria de Administração  
PROBEXT – Programa de Bolsas de Extensão  
PROEXT – Pró-Reitoria de Extensão e Assuntos Comunitários  
PROGRAD – Pró-Reitoria de Graduação  
PROMISAES - Projeto Milton Santos de Acesso ao Ensino Superior  
PROPLAN – Pró-Reitoria de Planejamento  
PROPPG – Pró-Reitoria de Pesquisa e Pós-Graduação  
SIC - Serviço de Informações ao Cidadão  
SINAES - Sistema Nacional de Avaliação da Educação Superior  
SiSU – Sistema de Seleção Unificada  
SMED - Secretaria Municipal de Educação  
SMS – Secretaria Municipal da Saúde  
SPU – Superintendência do Patrimônio da União do Estado do Rio Grande do Sul  
TCU - Tribunal de Contas da União  
UFCSPA – Fundação Universidade Federal de Ciências da Saúde de Porto Alegre  
UNA-SUS - Universidade Aberta do Sistema Único de Saúde



REPÚBLICA FEDERATIVA DO BRASIL  
MINISTÉRIO DA EDUCAÇÃO

**UFCSPA**

UNIVERSIDADE FEDERAL DE CIÊNCIAS DA SAÚDE DE PORTO ALEGRE

## LISTA DE TABELAS

<b>Tabela 1</b> - Composição do corpo docente em 2016 .....	38
<b>Tabela 2</b> - Auxílios estudantis .....	45
<b>Tabela 3</b> - Macroprocessos de apoio / subunidades responsáveis .....	45
<b>Tabela 4</b> – Plano de Metas   UFCSPA.....	53
<b>Tabela 5</b> - Comparação do Orçamento de 2015 com o de 2016 .....	74
<b>Tabela 6</b> - Restos a pagar de exercícios anteriores.....	81
<b>Tabela 7</b> - Despesas por modalidade de contratação - Geral .....	83
<b>Tabela 8</b> - Despesas por grupo e elemento de despesa – Geral.....	84
<b>Tabela 9</b> - Despesas Empenhadas (Controle Empenho) .....	89
<b>Tabela 10</b> – Custo Corrente.....	93
<b>Tabela 11</b> – Custo corrente/aluno equivalente .....	94
<b>Tabela 12</b> – Professor equivalente.....	94
<b>Tabela 13</b> – Aluno tempo integral/Professor equivalente .....	94
<b>Tabela 14</b> – Funcionário equivalente .....	94
<b>Tabela 15</b> – Aluno tempo integral/Funcionário equivalente .....	95
<b>Tabela 16</b> – Funcionário equivalente/Professor equivalente.....	95
<b>Tabela 17</b> – Grau de participação estudantil .....	95
<b>Tabela 18</b> – Grau de envolvimento com a pós-graduação .....	95
<b>Tabela 19</b> – Taxa de Sucesso na Graduação .....	96
<b>Tabela 20</b> – Representações nos Conselhos Superiores da UFCSPA .....	101
<b>Tabela 21</b> - Sistema de correição .....	108
<b>Tabela 22</b> - Composição do corpo docente em 2016 .....	112
<b>Tabela 23</b> - Composição do corpo técnico-administrativo em 2016.....	112
<b>Tabela 24</b> - Sistemas de informação da UFCSPA.....	124
<b>Tabela 25</b> - Força de trabalho de TI .....	128
<b>Tabela 26</b> - Funções do modelo ITIL – implementadas na instituição .....	129
<b>Tabela 27</b> - Processos do modelo ITIL – implementados na instituição.....	129
<b>Tabela 28</b> - Projetos de TI desenvolvidos no exercício.....	129
<b>Tabela 29</b> – Dados Portal da UFCSPA .....	134
<b>Tabela 30</b> - Edições do Reitoria Digital .....	135
<b>Tabela 31</b> – Dados <i>Facebook</i> .....	136
<b>Tabela 32</b> - Solicitações à Ouvidoria .....	137
<b>Tabela 33</b> – Forma de arrecadação .....	145



REPÚBLICA FEDERATIVA DO BRASIL  
MINISTÉRIO DA EDUCAÇÃO

**UFCSPA**

UNIVERSIDADE FEDERAL DE CIÊNCIAS DA SAÚDE DE PORTO ALEGRE

## LISTA DE FIGURAS

<b>Figura 1</b> - Evolução do Número de Instituições de Educação Superior, por Categoria Administrativa.....	16
<b>Figura 2</b> - Número de Cursos de Graduação, por Categoria Administrativa, segundo a área Geral do Conhecimento .....	16
<b>Figura 3</b> - Número de Instituições de Educação Superior, por Organização Acadêmica, segundo as Faixas do Número de Matrículas ( <i>i</i> ).....	17
<b>Figura 4</b> - Organograma Estrutural .....	19
<b>Figura 5</b> – Processos que compõe a fase de preparação.....	123



REPÚBLICA FEDERATIVA DO BRASIL  
MINISTÉRIO DA EDUCAÇÃO

**UFCSPA**

UNIVERSIDADE FEDERAL DE CIÊNCIAS DA SAÚDE DE PORTO ALEGRE

## LISTA DE QUADROS

<b>Quadro 1</b> - Informações sobre áreas ou subunidades estratégicas .....	20
<b>Quadro 2</b> - Ações relacionadas a Programa Temático do PPA de responsabilidade da UPC – OFSS .....	77
<b>Quadro 3</b> - Ações relacionadas a Programa Temático do PPA de responsabilidade da UPC – OFSS .....	78
<b>Quadro 4</b> - Ações relacionadas a Programa Temático do PPA de responsabilidade da UPC – OFSS .....	79
<b>Quadro 5</b> - Ações relacionadas a Programa Temático do PPA de responsabilidade da UPC – OFSS .....	80
<b>Quadro 6</b> – Concessão de suprimento de fundos .....	87
<b>Quadro 7</b> – Utilização de suprimento de fundos .....	88
<b>Quadro 8</b> – Resultados dos Indicadores Primários – Decisão TCU nº 408/2002 .....	92
<b>Quadro 9</b> - Resultados dos Indicadores da Decisão TCU nº 408/2002 .....	92
<b>Quadro 10</b> – Força de Trabalho da UPC.....	113
<b>Quadro 11</b> – Distribuição da Lotação Efetiva.....	114
<b>Quadro 12</b> - Detalhamento da estrutura de cargos em comissão e funções gratificadas da UPC .....	114
<b>Quadro 13</b> – Demonstrativo das despesas com pessoal.....	115
<b>Quadro 14</b> – Contratos de prestação de serviços não abrangidos pelo plano de cargos da unidade .....	118
<b>Quadro 15</b> - Despesas com publicidade.....	155
<b>Quadro 16</b> – Da conformidade com o disposto no art. 3º do Decreto nº 5.626/2005 .....	157



REPÚBLICA FEDERATIVA DO BRASIL  
MINISTÉRIO DA EDUCAÇÃO

**UFCSPA**

UNIVERSIDADE FEDERAL DE CIÊNCIAS DA SAÚDE DE PORTO ALEGRE

## SUMÁRIO

<b>1. APRESENTAÇÃO.....</b>	<b>10</b>
<b>2. VISÃO GERAL DA UNIDADE .....</b>	<b>12</b>
2.1 Finalidade e competências.....	12
2.2 Normas e regulamento de criação, alteração e funcionamento da unidade.....	13
2.3 Ambiente de atuação .....	14
2.4 Organograma .....	18
2.5 Macroprocessos finalísticos.....	38
2.6 Macroprocessos de apoio .....	45
2.7 Principais parceiros .....	47
<b>3. PLANEJAMENTO ORGANIZACIONAL E RESULTADOS .....</b>	<b>49</b>
3.1 Planejamento Organizacional.....	49
3.2 Formas e Instrumentos de Monitoramento da Execução e Resultados dos Planos..	51
3.3 Desempenho Orçamentário .....	74
3.4 Desempenho Operacional.....	91
<b>4. GOVERNANÇA, GESTÃO DE RISCOS E CONTROLES INTERNOS.....</b>	<b>101</b>
4.1 Descrição das estruturas de Governança .....	101
4.2 Atuação da unidade de auditoria interna .....	106
4.3 Atividades de correição e apuração de ilícitos administrativos .....	107
3.5 Gestão de riscos e controles internos.....	109
<b>5. ÁREAS ESPECIAIS DA GESTÃO .....</b>	<b>111</b>
5.1 Gestão de pessoas .....	111
5.2 Gestão do patrimônio e infraestrutura .....	120
5.3 Gestão da tecnologia da informação .....	122
5.4 Gestão ambiental e sustentabilidade.....	131
<b>6. RELACIONAMENTO COM A SOCIEDADE .....</b>	<b>134</b>
6.1 Canais de acesso do cidadão .....	134
6.2 Carta de Serviços ao Cidadão.....	137
6.3 Aferição do grau de satisfação dos cidadãos-usuários .....	138
6.4 Mecanismos de transparência das informações relevantes sobre a atuação da unidade jurisdicionada .....	141
6.5 Medidas para garantir a acessibilidade aos produtos, serviços e instalações.....	142



REPÚBLICA FEDERATIVA DO BRASIL  
MINISTÉRIO DA EDUCAÇÃO

**UFCSPA**

UNIVERSIDADE FEDERAL DE CIÊNCIAS DA SAÚDE DE PORTO ALEGRE

<b>7. DESEMPENHO FINANCEIRO E INFORMAÇÕES CONTÁBEIS .....</b>	<b>144</b>
7.1 Desempenho financeiro no exercício .....	144
7.2 Informações sobre as medidas para garantir a sustentabilidade financeira dos compromissos relacionados à educação superior.....	145
7.3 Tratamento contábil da depreciação, da amortização e da exaustão de itens do patrimônio e avaliação e mensuração de ativos e passivos.....	146
7.4 Demonstrações contábeis exigidas pela Lei 4.320/64 e notas explicativas .....	146
<b>8. CONFORMIDADE DA GESTÃO E DEMANDAS DOS ÓRGÃOS DE CONTROLE.....</b>	<b>153</b>
8.1 Tratamento de determinações e recomendações do TCU .....	153
8.2 Tratamento de recomendações do órgão de controle interno.....	153
8.3 Demonstração da conformidade do cronograma de pagamentos de obrigações com o art. 5º da Lei 8.666/1993 .....	154
8.4 Informações sobre a revisão dos contratos vigentes firmados com empresas beneficiadas pela desoneração da folha de pagamento .....	154
8.5 Informações sobre ações de publicidade de propaganda.....	155
8.6 Demonstração da conformidade com o disposto no art. 3º do Decreto nº 5.626/2005 .....	157



REPÚBLICA FEDERATIVA DO BRASIL  
MINISTÉRIO DA EDUCAÇÃO

**UFCSPA**

UNIVERSIDADE FEDERAL DE CIÊNCIAS DA SAÚDE DE PORTO ALEGRE

## **APRESENTAÇÃO**

O Relatório de Gestão - exercício 2016 - da Fundação Universidade Federal de Ciências da Saúde de Porto Alegre - contém informações consolidadas da Instituição e pretende demonstrar, de acordo com as disposições legais pertinentes, o desempenho institucional e a gestão orçamentária e financeira da Instituição, apresentando, sempre que cabível, as análises críticas e comentários sobre as realizações ocorridas no exercício em questão. O documento está estruturado com base na Instrução Normativa TCU nº 63/2010, 72/2013, nas Decisões Normativas TCU nº 154/2016 e nº 156/2016 e na Portaria TCU nº 59/2017, sendo composto por oito seções.

A seção “Visão geral” inaugura o relatório, contemplando os elementos identificadores da UFCSPA, além de sua estruturação, contexto de atuação, competências e principais macroprocessos. Na seção “Planejamento organizacional e resultados”, encontram-se consignados os projetos desenvolvidos, os resultados alcançados, bem como as principais dificuldades encontradas. Na seção “Governança, gestão de riscos e controles internos” demonstra-se a estrutura de governança da unidade, explicitando as atividades realizadas pelas unidades que a compõem, os mecanismos e controles internos adotados para assegurar a conformidade da gestão e garantir o alcance dos objetivos planejados e, também, as atividades de correção.

Em seguida, são apresentadas as “Áreas especiais da gestão”, com informações sobre gestão de pessoal, infraestrutura patrimonial, tecnologia da informação e critérios de sustentabilidade ambiental. Na seção “Relacionamento com a sociedade”, demonstra-se a existência das estruturas que garantem um canal de comunicação com o cidadão para fins de solicitações, reclamações, denúncias e sugestões, bem como de mecanismos ou procedimentos que permitem verificar a percepção da sociedade sobre os serviços prestados e as medidas para garantir a acessibilidade.

Na seção “Desempenho financeiro e informações contábeis”, visa-se a demonstrar a posição patrimonial e financeira da Instituição, bem como o resultado e o seu desempenho financeiro. O documento finda com a seção “Conformidade da gestão e demandas de órgãos de controle”, a qual tem por objetivo proporcionar uma melhor compreensão sobre o atendimento a demandas oriundas de legislação específica e dos órgãos de controle.

Com a apresentação desse importante documento institucional, a UFCSPA realiza sua prestação de contas aos órgãos de controle e, também, à sociedade, que é a principal interessada no bom desempenho da gestão da Universidade.

Por meio das informações apresentadas, demonstrou-se que a prática da gestão norteia-se pela assunção da responsabilidade social no alcance de suas metas e pela inclusão social na universidade pública brasileira, sendo possível identificar que, nos últimos anos, a UFCSPA tem expandido suas ações, o número de alunos e de servidores, garantindo qualidade no ensino, produção científica, formação de profissionais ao mesmo tempo em que consolida uma cultura institucional, associando o planejamento qualitativo ao quantitativo e aprimorando seus indicadores de gestão.

Considerando o apresentado, pode-se concluir que, apesar da restrição orçamentária imposta às universidades federais, a Instituição finalizou o exercício de 2016 com êxito na gestão administrativa e de seus recursos.



REPÚBLICA FEDERATIVA DO BRASIL  
MINISTÉRIO DA EDUCAÇÃO

**UFCSPA**

UNIVERSIDADE FEDERAL DE CIÊNCIAS DA SAÚDE DE PORTO ALEGRE

Desse modo, a UFCSPA, tornada universidade em 2008, é, em menos de dez anos, uma potência do ensino superior brasileiro, devendo ser destacado que, apesar de ser uma universidade especializada na área da saúde, oferece aos alunos matrizes curriculares com atividades obrigatórias e opcionais vinculadas à área das humanidades e das ciências sociais, pois entende que seu papel é o de formar profissionais com alto nível de conhecimento técnico, norteando-se por princípios humanistas e pela responsabilidade social.



REPÚBLICA FEDERATIVA DO BRASIL  
MINISTÉRIO DA EDUCAÇÃO

**UFCSPA**

UNIVERSIDADE FEDERAL DE CIÊNCIAS DA SAÚDE DE PORTO ALEGRE

## **2 VISÃO GERAL DA UNIDADE**

### **2.1 Finalidade e competências**

A Fundação Universidade Federal de Ciências da Saúde de Porto Alegre (UFCSPA) é uma fundação de direito público, localizada em Porto Alegre, capital do Rio Grande do Sul, que está em atividade desde março de 1961, quando foi inaugurada com o nome de Faculdade Católica de Medicina de Porto Alegre.

Federalizada no ano de 1980, foi intitulada Fundação Faculdade Federal de Ciências Médicas de Porto Alegre (FFFCMPA) e, em janeiro de 2008, tornou-se universidade, denominando-se então Universidade Federal de Ciências da Saúde de Porto Alegre (UFCSPA).

Inicialmente, a instituição concentrou-se na oferta do curso de graduação em Medicina. Em 1964, com a implantação da Residência Médica, demonstrou seu forte ideal na busca da mais alta qualificação no ensino médico. Esse objetivo, fundamental na história da instituição, continuou sendo norteador das ações quando, em 1968, implementou seu primeiro curso de pós-graduação *lato sensu*. Essa trajetória agregou experiência, possibilitando que, a partir de 1988, iniciasse a oferta de cursos de pós-graduação *stricto sensu*, em nível de Mestrado, seguido posteriormente pelo Doutorado.

Com essa abrangência das ações na área de ensino e, conseqüentemente, na de pesquisa, devido à consolidação de seus cursos de pós-graduação *stricto sensu*, a partir de 2004, a instituição ampliou sua atuação, ultrapassando o campo circunscrito da área médica, passando a dedicar-se mais amplamente à área da saúde, com o oferecimento de dois novos cursos de graduação: os de Nutrição e Biomedicina.

Em 2016, ofertou 16 cursos de graduação (bacharelados e tecnológicos), 11 Programas de Pós-graduação *stricto sensu*, 9 cursos de especialização *lato sensu*, além de 69 Programas de Residência Médica e 4 de Residência Multiprofissional.

Essa expansão indica claramente o caminho da UFCSPA como instituição especializada na área da saúde, uma vez que sua origem e competência vinculadas à área médica impulsionam o seu fazer. A partir disso, a instituição vem empreendendo esforços no sentido de qualificar e ampliar o seu escopo de atuação, sempre dentro da sua área de competência que é a da atenção integral à saúde.

#### **Missão e Visão Institucionais**

Definidas pelo Conselho Universitário em 09 de outubro de 2014, a missão institucional é a de “produzir e compartilhar conhecimento e formar profissionais da área das ciências da saúde com princípios humanistas e responsabilidade social” e a visão institucional é a de “ser modelo de instituição de ensino superior e referência nacional na área de ciências da saúde”.

#### **Princípios e Valores Institucionais**

Em sessão realizada pelo Conselho Universitário da UFCSPA em 15 de abril de 2016, foram definidos os princípios e valores institucionais:

##### *Princípios Institucionais*

1. Compromisso com o desenvolvimento cultural, científico, tecnológico e socioeconômico do país;



REPÚBLICA FEDERATIVA DO BRASIL  
MINISTÉRIO DA EDUCAÇÃO

## UFCSPA

UNIVERSIDADE FEDERAL DE CIÊNCIAS DA SAÚDE DE PORTO ALEGRE

2. Defesa da vida, dos direitos humanos, da solidariedade e da cultura da paz;
3. Respeito à diversidade e ao pluralismo;
4. Liberdade de expressão, de criação, de difusão e de socialização do saber;
5. Orientação humanística e contribuição para o exercício pleno da cidadania;
6. Compromisso com a sustentabilidade.

### *Valores Institucionais*

1. Comprometimento com a qualidade;
2. Credibilidade como instituição;
3. Responsabilidade social e ambiental;
4. Eficiência de gestão;
5. Valorização das pessoas;
6. Transparência nas ações.

Entre seus objetivos, além da formação de profissionais aptos para a inserção no mercado de trabalho e para a participação no desenvolvimento da sociedade, encontram-se o incentivo do trabalho de pesquisa, visando ao desenvolvimento da ciência, da tecnologia e da criação e difusão da cultura, promovendo a divulgação de conhecimentos científicos, técnicos e culturais que constituem patrimônio da humanidade, além de promover a extensão visando à difusão das conquistas e benefícios resultantes da pesquisa científica e tecnológica e da criação cultural geradas na instituição.

## **2.2 Normas e regulamento de criação, alteração e funcionamento da unidade**

A UFCSPA é uma fundação de direito público, vinculada ao Ministério da Educação, que foi transformada em Universidade em janeiro de 2008, por meio da Lei nº 11.641. Suas atividades iniciaram em 1961, quando obteve, por meio do Decreto nº 50.165, de 28 de janeiro, a autorização para o funcionamento com a denominação de Faculdade Católica de Medicina de Porto Alegre, a qual era mantida pela Irmandade da Santa Casa de Misericórdia de Porto Alegre.

Em 22 de agosto de 1969, por força do Decreto-Lei Federal nº 781, foi transformada em Fundação de Direito Privado com o nome de Fundação Faculdade Católica de Medicina de Porto Alegre. Em 11 de dezembro de 1980, passou a denominar-se, de acordo com a Lei nº 6.891, Fundação Faculdade Federal de Ciências Médicas de Porto Alegre, dotada de Personalidade Jurídica de Direito Privado e vinculada ao então Ministério da Educação e Cultura. Em 1987, com a promulgação da Lei nº 7.596, passou a ser classificada como Fundação Pública.

O funcionamento da Universidade está regulamentado pelo *Estatuto da UFCSPA*, conjunto de normas definido pelo Conselho Universitário (CONSUN) aprovado pela Portaria nº 500, de 14 de julho de 2008 e publicada no DOU de 15 de julho de 2008, o qual se encontra disponível no endereço eletrônico <http://www.ufcspa.edu.br/ufcspa/normasedocs/estatuto2015.pdf>.

O detalhamento do funcionamento da instituição, respeitando as determinações gerais das leis ou definições maiores, encontra-se no *Regimento Interno da UFCSPA*, documento aprovado pela Congregação da FFFCMPA em 3 de setembro de 2008 e revisado pelo Conselho Universitário,



REPÚBLICA FEDERATIVA DO BRASIL  
MINISTÉRIO DA EDUCAÇÃO

## UFCSPA

UNIVERSIDADE FEDERAL DE CIÊNCIAS DA SAÚDE DE PORTO ALEGRE

consoante o disposto no artigo 14, inciso III, do Estatuto da Universidade, em 12 de março de 2015. Tal documento pode ser acessado no endereço eletrônico <http://www.ufcspa.edu.br/ufcspa/normasedocs/regimento2015.pdf>.

No *Catálogo da Produção Científica da UFCSPA* encontram-se apresentadas, anualmente, a produção científica de docentes e discentes, decorrente das atividades de pesquisa realizadas na UFCSPA. A edição de 2016 está disponibilizada no endereço eletrônico [http://ufcspa.edu.br/ufcspa/pesquisa/producao\\_cient/2016/cat2016.pdf](http://ufcspa.edu.br/ufcspa/pesquisa/producao_cient/2016/cat2016.pdf)

Outra publicação disponibilizada anualmente, em formato impresso, é o *Catálogo de Indicadores Institucionais*, um volume que contém dados a respeito dos diferentes tipos de produções realizadas por membros da comunidade acadêmica da UFCSPA.

O *Plano de Metas da gestão 2013-2017* da Reitoria, bem como das unidades acadêmicas e administrativas estão disponíveis em <http://www.ufcspa.edu.br/ufcspa/administracao/planodegestao/plano-de-metas-2013-2017.pdf>

As normas disciplinares que especificam direitos, deveres, responsabilidades discentes, assim como sanções e suas respectivas aplicações, encontram-se especificadas no *Regulamento Disciplinar Discente*, disponível no endereço eletrônico <http://www.ufcspa.edu.br/index.php/regulamento-disciplinar-discente>.

Documento sobre a vida acadêmica na instituição, o *Manual do Aluno*, constitui um documento publicado anualmente e disponibilizado tanto em formato impresso, quanto no digital, que pode ser acessado eletronicamente pelo endereço <http://www.ufcspa.edu.br/ufcspa/ensino/manual/manual-do-aluno-2016.pdf>. Nesse documento encontram-se, além dos direitos e deveres dos alunos, informações sobre a estrutura administrativa e universitária (órgãos deliberativos, administração superior, pró-reitorias, comissões de graduação, departamentos, coordenações, entre outros).

Tendo em vista que a UFCSPA recebe uma grande quantidade de alunos de outras cidades e outros Estados, a Instituição publica, anualmente, o *Guia do Calouro*, o qual apresenta informações sobre hospedagem, transporte, alimentação e turismo em Porto Alegre. Tal documento encontra-se disponibilizado no endereço eletrônico [http://www.ufcspa.edu.br/ufcspa/extensao/assuntos\\_comu/guidocalouro/guia-do-calouro-2016.pdf](http://www.ufcspa.edu.br/ufcspa/extensao/assuntos_comu/guidocalouro/guia-do-calouro-2016.pdf)

Outros documentos institucionais relacionados a procedimentos administrativos poderão ser encontrados no endereço eletrônico <http://www.ufcspa.edu.br/index.php/documentos-institucionais>.

### 2.3 Ambiente de atuação

Inicialmente criada como instituição privada, na categoria de faculdade isolada, com a oferta de um único curso médico, a UFCSPA, atualmente, apresenta a característica de ser uma instituição federalizada, pública e com 16 cursos na área da saúde, a saber:

- Biomedicina - diurno
- Biomedicina - noturno
- Enfermagem
- Farmácia
- Física Médica
- Fisioterapia
- Fonoaudiologia
- Gastronomia



REPÚBLICA FEDERATIVA DO BRASIL  
MINISTÉRIO DA EDUCAÇÃO

**UFCSPA**

UNIVERSIDADE FEDERAL DE CIÊNCIAS DA SAÚDE DE PORTO ALEGRE

- Gestão em Saúde
- Informática Biomédica
- Medicina
- Nutrição
- Psicologia
- Química Medicinal
- Tecnologia em Alimentos
- Toxicologia Analítica

O ingresso à Universidade é feito, principalmente, via processo seletivo gerenciado pelo SiSU. Quanto a sua estrutura física, a universidade dispõe de infraestrutura enxuta, contando com apenas um *campus* na região central de Porto Alegre, o qual, com a implementação de um projeto de expansão sustentável, finalizou o ano de 2016 com três prédios. Nesse aspecto, importante frisar que a ampliação de sua área física sempre foi seguida de um acurado acompanhamento de qualidade visando a atender alunos e satisfazer as necessidades de cada curso.

A instituição possui estrutura que conta com salas de aulas, espaços para departamentos acadêmicos e administrativos, sala de videoconferência, biblioteca e laboratórios didáticos e de pesquisa, equipados com tecnologias atualizadas e diferenciadas. A biblioteca da UFCSPA oferece um acervo com mais de 40.800 exemplares de obras na área da saúde (impressas e em bases de dados *on line*), além de terminais de consulta a portais de pesquisa e salas de estudos com acesso à internet.

Portanto, de faculdade exclusiva de medicina, dotada de apenas um prédio no centro de Porto Alegre, a instituição passou a contar com 16 cursos, três prédios e mais de 2.200 alunos de graduação. A instituição, tornada universidade em 2008 com apenas quatro cursos de graduação, é, em menos de dez anos, uma potência do ensino superior brasileiro, em franco crescimento, sendo importante destacar que é justamente o fato de a UFCSPA atender, especificamente, à área de ciências da saúde que a torna única entre as instituições públicas de ensino superior existentes no país.

Observa-se, assim, que, desde seu nascimento, a instituição vem se empenhando em melhorar a qualidade do ensino, da pesquisa e da extensão, incentivando a inovação científica e tecnológica, o empreendedorismo e a formação humanística, no intuito de ser modelo de instituição de ensino superior e referência nacional na área de ciências da saúde.

Prova desse empenho institucional pode ser observada pela análise dos dados referentes à procura por vagas oferecidas pela UFCSPA: em 2016, a média da relação candidato/vaga foi de 12,06. Tal índice está, claramente, associado ao reconhecimento da sociedade à qualidade educativa oferecida pela instituição.

No exercício de 2016, foram ofertadas 660 vagas para ingresso nos cursos de graduação, através de processo seletivo via SiSU, das quais 100 para o curso de Medicina, 40 para cada um dos demais cursos de bacharelado e 20 para cada curso tecnológico. O número de alunos em aulas teóricas é, em média, de 40 alunos, por turma, e de 20 alunos em aulas práticas, buscando tornar mais próximo o contato aluno-professor e favorecendo o desenvolvimento de habilidades profissionais práticas.

Contextualizando o ambiente de atuação da instituição dentro do panorama da educação superior no Brasil, ao observarmos os dados constantes do Censo da Educação Superior 2013<sup>1</sup>,

---

<sup>1</sup> Até o final da confecção deste Relatório, o INEP (Instituto Nacional de Estudos e Pesquisa Educacionais Anísio Teixeira, autarquia federal vinculada ao Ministério da Educação (MEC), cuja missão é promover estudos, pesquisas e avaliações sobre o Sistema Educacional Brasileiro, não havia disponibilizado em seu *site* os dados de censos dos anos de 2014, 2015 e 2016, razão pela qual se trouxe como referência os últimos dados publicados pelo Instituto, relativos ao ano de 2013.



## UFCSPA

UNIVERSIDADE FEDERAL DE CIÊNCIAS DA SAÚDE DE PORTO ALEGRE

pode-se inferir a predominância da categoria privada entre as instituições de ensino superior (IES), já que estas representaram 87,4% do total das IES. Ou seja: para cada instituição pública, existem aproximadamente sete instituições privadas.

Constata-se, também, que, entre as 12,6% IES públicas, apenas 106 estão inseridas na esfera federal, consoante ao demonstrado na tabela abaixo:

**Figura 1** - Evolução do Número de Instituições de Educação Superior, por Categoria Administrativa

Ano	Total	Categoria Administrativa			
		Federal	Estadual	Municipal	Privada
2010	2.378	99	108	71	2.100
2011	2.365	103	110	71	2.081
2012	2.416	103	116	85	2.112
2013	2.391	106	119	76	2.090

Fonte: Censo da Educação Superior. Inep/Deed

No que tange à área geral de conhecimento, verifica-se que, nas IES privadas, há maior oferta de cursos na área de “Ciências Sociais, Negócios e Direito” (37,5%), enquanto nas públicas ocorre na área de “Educação”, 39,9%. Na área de “Saúde e Bem Estar Social”, observa-se que foram oferecidos 830 cursos de Graduação pelas IES públicas no ano de 2013:

**Figura 2** - Número de Cursos de Graduação, por Categoria Administrativa, segundo a área Geral do Conhecimento

Área Geral	Total	Categoria Administrativa	
		Pública	Privada
Total	32.049	10.850	21.199
Agricultura e Veterinária	894	564	330
Ciências Sociais, Negócios e Direito	9.650	1.701	7.949
Ciências, Matemática e Computação	3.203	1.162	2.041
Educação	7.900	4.336	3.564
Engenharia, Produção e Construção	4.052	1.400	2.652
Humanidades e Artes	1.454	603	851
Saúde e Bem-Estar Social	3.738	830	2.908
Serviços	1.158	254	904

Fonte: Censo da Educação Superior. 2013. Inep/Deed.



REPÚBLICA FEDERATIVA DO BRASIL  
MINISTÉRIO DA EDUCAÇÃO

## UFCSPA

UNIVERSIDADE FEDERAL DE CIÊNCIAS DA SAÚDE DE PORTO ALEGRE

Em relação à organização acadêmica, segundo as faixas do número de matrículas, observa-se que as universidades concentram-se a partir da faixa de matrículas de mais de 3.000 alunos, predominando as universidades de grande porte, na maior faixa de matrículas com mais de 10.000:

**Figura 3** - Número de Instituições de Educação Superior, por Organização Acadêmica, segundo as Faixas do Número de Matrículas (i)

Faixas de Matrículas	Total	Organização Acadêmica			
		Universidade	Centro Universitário	Faculdade	IF e Cefet
Total	2.391	195	140	2.016	40
Até 1.000	1.358	3	5	1.345	5
De 1.001 a 2.000	394	5	15	368	6
De 2.001 a 3.000	177	6	20	141	10
De 3.001 a 5.000	174	15	34	110	15
De 5.001 a 7.000	74	15	21	36	2
De 7.001 a 10.000	59	33	16	9	1
Mais de 10.000	155	118	29	7	1

(i) Foram consideradas as matrículas de ambos os níveis acadêmicos, ou seja, de graduação e de cursos sequenciais de formação específica. Está somada, no total de IES informado, aquela que oferta exclusivamente cursos superiores sequenciais de formação específica.

Fonte: Censo da Educação Superior.2013. Inep/Deed.

Sob esses aspectos, a UFCSPA, como uma universidade pública, federal, que atua na promoção de ensino superior na área específica das Ciências da Saúde, e que, em 2016, ofereceu 16 cursos de graduação, que contaram com a matrícula de 2.277 alunos, constitui uma instituição diferenciada no cenário nacional.

Isso porque observa-se que a UFCSPA, está inserida num pequeno universo constituído por apenas 6 universidades, considerando seu tipo de organização acadêmica, a faixa de matrículas e sua específica área de atuação. Dentro desse reduzido contexto, destaque-se que, essa característica de atender, de forma específica, à área de ciências da saúde, é percebida tanto no âmbito federal quanto no estadual, uma vez que as demais instituições federais de ensino superior existentes no Estado do Rio Grande do Sul que também oferecem cursos na área de ciências da saúde (UFRGS, UFSM, UFPEL e UNIPAMPA), possuem cursos em outras áreas de conhecimento, tornando inviável uma análise comparativa entre as instituições.

Todavia, para fins de contextualizar o ambiente de atuação da instituição, utiliza-se o resultado de indicadores de qualidade da educação superior, divulgado pelo INEP, no final do ano de 2015. Tal resultado contém o Índice Geral de Cursos (IGC), Conceito Preliminar de Curso (CPC) e Conceito do Exame Nacional de Desempenho de Estudantes (Enade).

A UFCSPA, que tem em seu quadro profissional 96,46% de professores mestres e doutores, obteve em tais indicadores alta qualificação: em cursos de graduação foi a terceira melhor universidade do país e a melhor do Rio Grande do Sul, conforme dados disponibilizados em 2015 pelo MEC. No Índice Geral de Cursos (IGC), relativo ao ano de 2014, a instituição obteve nota média de 3,88.



REPÚBLICA FEDERATIVA DO BRASIL  
MINISTÉRIO DA EDUCAÇÃO

## UFCSPA

UNIVERSIDADE FEDERAL DE CIÊNCIAS DA SAÚDE DE PORTO ALEGRE

O resultado se refere ao bom desempenho obtido pelos seis cursos da UFCSPA avaliados no Exame Nacional de Desempenho Estudantil (Enade) e no Conceito Preliminar de Curso (CPC), divulgados em 2015. As graduações da UFCSPA obtiveram as seguintes notas (em uma escala que vai de 1 a 5, sendo 5 a nota máxima): Biomedicina (Enade: 5, CPC: 4), Enfermagem (Enade: 5, CPC: 4), Fisioterapia (Enade: 5, CPC: 5), Fonoaudiologia (Enade: 5, CPC: 5), Medicina (Enade: 4, CPC: 4) e Nutrição (Enade: 5, CPC: 4).

Destaca-se que, em relação ao CPC, o curso de Fisioterapia da UFCSPA foi considerado o melhor curso do país e o de Fonoaudiologia também obteve uma ótima avaliação, ficando na segunda colocação nacional. Enfermagem obteve excelente aproveitamento ficando entre os 20 melhores do país dentre instituições públicas e privadas. O curso de Psicologia da UFCSPA ficou em primeiro lugar no País no Exame Nacional de Desempenho de Estudantes (Enade), realizado na avaliação de 2012 (ano em que foi realizada a última avaliação), na qual foram avaliados 372 cursos de Psicologia do país, sendo que apenas a UFCSPA recebeu a nota máxima em todos os quesitos, resultando no maior conceito contínuo (soma de todas as notas).

O Ministério da Educação (MEC) divulgou, em 8 de março de 2016, o resultado dos indicadores de qualidade das universidades brasileiras. Tendo sido os únicos da instituição que realizaram Enade em 2015, os cursos de Gastronomia e Psicologia obtiveram ambos nota 5 (máxima) no exame e, no Conceito Preliminar de Curso (CPC), os dois cursos obtiveram nota 4.

A UFCSPA, também, foi avaliada: recebeu pontuação total de 3,802 no Índice Geral de Cursos (IGC), sendo considerada pelo MEC como a segunda melhor universidade do Rio Grande do Sul e a 14ª melhor do Brasil, em um total de 231 instituições avaliadas. No quesito "graduação" do IGC, a universidade aparece como a melhor do Estado e a segunda melhor do país.

Esse cenário demonstra que a UFCSPA tem obtido êxito na plena consolidação da instituição e que seu Plano de Desenvolvimento Institucional (PDI) vem sendo desenvolvido de forma responsável, orientando-se por sua visão institucional e garantindo o cumprimento de sua missão.

### 2.4 Organograma

A seguir, apresenta-se a estrutura orgânica da UFCSPA, destacando-se o organograma institucional e, a seguir, as principais funções das áreas consideradas estratégicas para o desenvolvimento das atribuições finalísticas da Universidade:



REPÚBLICA FEDERATIVA DO BRASIL  
MINISTÉRIO DA EDUCAÇÃO

**UFCSPA**

UNIVERSIDADE FEDERAL DE CIÊNCIAS DA SAÚDE DE PORTO ALEGRE

**Figura 4 - Organograma Estrutural**

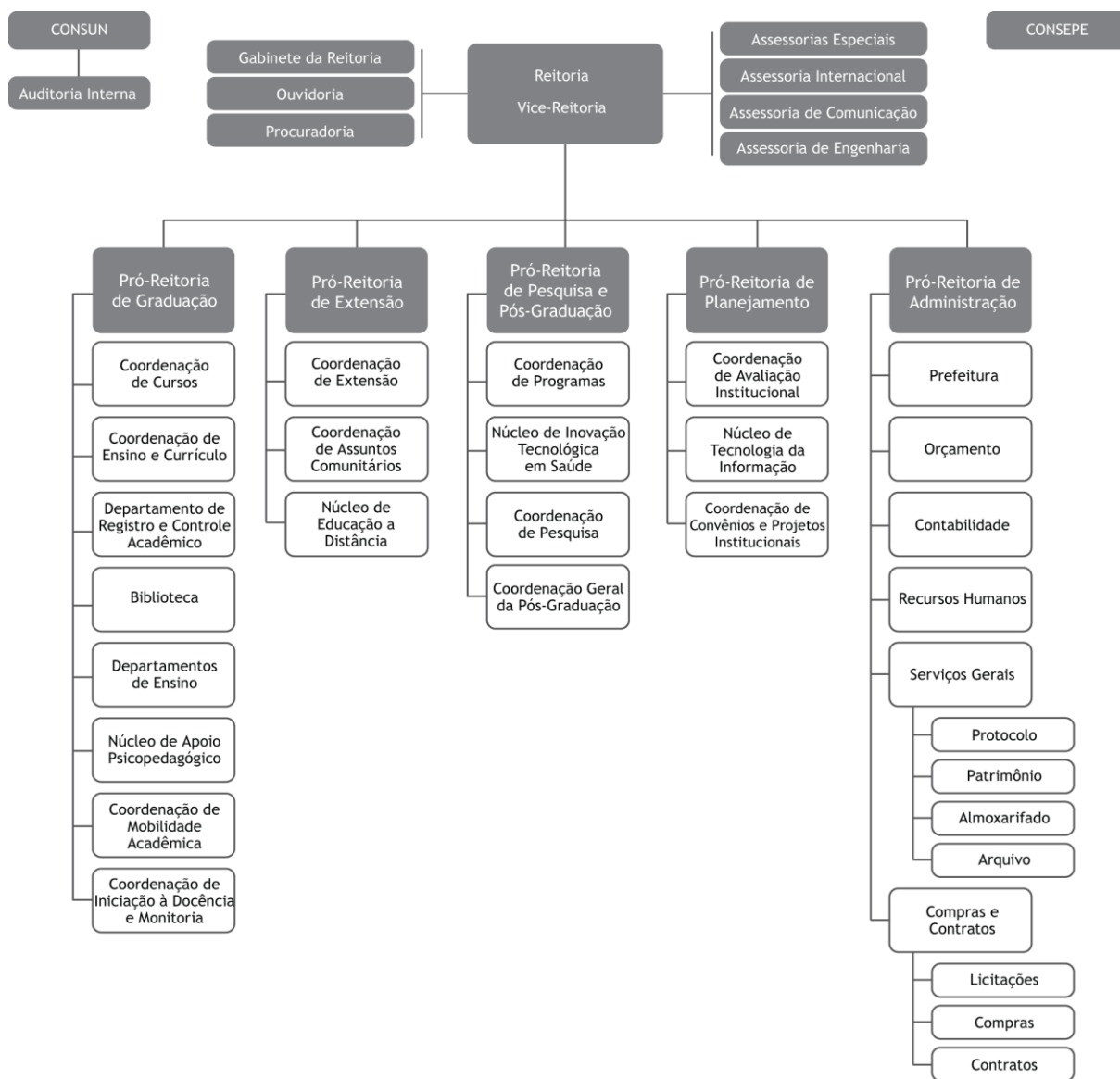



REPÚBLICA FEDERATIVA DO BRASIL  
MINISTÉRIO DA EDUCAÇÃO

**UFCSPA**

UNIVERSIDADE FEDERAL DE CIÊNCIAS DA SAÚDE DE PORTO ALEGRE

**Quadro 1 - Informações sobre áreas ou subunidades estratégicas**

Áreas / Subunidades Estratégicas	Competência	Titular	Cargo	Período de Atuação
Conselho Universitário (CONSUN)	<p>Órgão de maior poder decisório em relação aos assuntos administrativos, didáticos, científicos e disciplinares na UFCSPA, composto pelo Reitor, que o preside; pelo Vice-Reitor; pelos Pró-Reitores; pelos Coordenadores de cursos de graduação; pelos Coordenadores de programas de pós-graduação; por 16 representantes docentes; 9 representantes técnicos-administrativos; 7 representantes discentes dos cursos de graduação ou pós-graduação; e 2 representantes da comunidade externa.</p> <p>Compete ao Consun, entre outros assuntos, aprovar a política e as diretrizes gerais da Universidade; aprovar o Plano de Desenvolvimento Institucional da Universidade; criar, desmembrar, incorporar, suspender ou extinguir cursos de graduação e programas de pós-graduação, unidades de ensino, órgãos suplementares e de apoio, projetos, programas ou serviços, nos termos da lei; exercer o poder disciplinar originariamente ou em grau de recurso, mediante procedimento definido no Regimento Geral.</p>	<p><b>1. Membros natos:</b></p> <p><b>Reitoria</b> Miriam da Costa Oliveira Luís Henrique Telles da Rosa Fábio Lisbôa Gaspar Deisi Cristina Gollo Marques Vidor Maria Terezinha Antunes Liane Nanci Rotta Rodrigo Della Mía Plentz</p> <p><b>Coordenadores de Cursos de Graduação:</b> Sandrine Comparsi Wagner Elizabeth de Carvalho Castro Adriana Aparecida Paz Maria Beatriz da Fonte Kohek</p>	<p>Reitora Vice-Reitor Pró-Reitor de Administração Pró-Reitora de Extensão e Assuntos Comunitários Pró-Reitora de Graduação - membro nato Pró-Reitora de Planejamento - membro nato Pró-Reitor de Pesquisa e Pós-Graduação Coord. Curso Biomedicina - Diurno Coord. Curso Biomedicina-Noturno Coord. Curso Enfermagem Coord. Curso de Farmácia</p>	<p>Considerando o exercício referência deste Relatório de Gestão, informa-se que todos os membros do CONSUN listados atuaram no período de janeiro/16 a dezembro/16</p>



REPÚBLICA FEDERATIVA DO BRASIL  
MINISTÉRIO DA EDUCAÇÃO

**UFCSPA**

UNIVERSIDADE FEDERAL DE CIÊNCIAS DA SAÚDE DE PORTO ALEGRE

		Mirko Salomón Alva Sánchez	Coord. Curso Física Médica	
		Janice Luisa Lukrafka Tartari	Coord. Curso Fisioterapia	
		Andréa Wander Bonamigo	Coord. Curso Fonoaudiologia	
		Valdeni Terezinha Zani	Coord. Curso Gastronomia	
		Marcelo Schenk de Azambuja	Coord. Curso Gestão em Saúde	
		Cecília Dias Flores	Coord. Curso Informática Biomédica	
		Newton Roesch Aerts	Coord. Curso Medicina	
		Simone Morelo Dal Bosco	Coord. Curso Nutrição	
		Luiza Maria de Oliveira Braga Silveira	Coord. Curso Psicologia	
		Carolina Pereira Kechinski	Coord. Curso Tecnologia em Alimentos	
		Vanusa Regina Lando	Coord. Curso de Química Medicinal	
		Dinara Jaqueline Moura	Coord. Curso Toxicologia Analítica	
		<b>Coordenadores de Programas de Pós-Graduação:</b>		
		Jenifer Saffi	Coord. do Curso PG em Biociências	
		Aline de Souza Pagnussat	Coord. do Curso PG em Ciências da Reabilitação	



REPÚBLICA FEDERATIVA DO BRASIL  
MINISTÉRIO DA EDUCAÇÃO

**UFCSPA**

UNIVERSIDADE FEDERAL DE CIÊNCIAS DA SAÚDE DE PORTO ALEGRE

		Helena M. Tannhauser Barros	Coord. do Curso PG em Ciências da Saúde	
		Emiliane Nogueira de Souza	Coord. do Curso PG em Enfermagem	
		Cleidilene Ramos Magalhães	Coord. do Curso PG em Ensino na Saúde	
		Ajácio Bandeira de Mello Brandão	Coord. do Curso PG em Hepatologia	
		Adriana Vial Roehe	Coord. do Curso PG em Patologia	
		Sergio Luis Amantéa	Coord. do Curso PG em Pediatria	
		Alcyr Alves de Oliveira Jr.	Coord. do Curso PG em Psicologia e Saúde	
		Maria Eugênia Bresolin Pinto	Coord. do Curso PG em Saúde da Família	
		<b>2. Membros eleitos</b>		
		<b>Membros eleitos pelos Departamentos:</b>		
		Gisele Orlandi Introini	Docente - Rep. Depto. Ciências Básicas da Saúde	
		Silvio César Cazella	Docente - Rep. Depto. Ciências Exatas	
		Paulo Roberto Ott Fontes	Docente - Rep. Depto. Clínica Cirúrgica	
		Júlia Fernanda S. Pereira Lima	Docente - Rep. Depto. Clínica Médica	



REPÚBLICA FEDERATIVA DO BRASIL  
MINISTÉRIO DA EDUCAÇÃO

**UFCSPA**

UNIVERSIDADE FEDERAL DE CIÊNCIAS DA SAÚDE DE PORTO ALEGRE

		Luciana Boose Pinheiro	Docente - Rep. Depto. Educação e Humanidades	
		Débora Fernandes Coelho	Docente - Rep. Depto. Enfermagem	
		Simone Schneider Amaral	Docente - Rep. Depto. Farmacociências	
		Marcelo Faria Silva	Docente - Rep. Depto. Fisioterapia	
		Márcia Salgado Machado	Docente - Rep. Depto. Fonoaudiologia	
		Carla Maria De Martini Vanin	Docente - Rep. Depto. Ginec. e Obstetrícia	
		Sheila Bünecker Lecke	Docente - Rep. Depto. Métodos Diagnósticos	
		Catarina Bertaso Andreatta Gottschall	Docente - Rep. Depto. Nutrição	
		Rita de Cássia Sant'Anna Alves	Docente - Rep. Depto Pat. E Med. Legal	
		Tânia Rohde Maia	Docente - Rep. Depto Pediatría	
		Alcyr Alves de Oliveira Jr.	Docente - Rep. Depto Psicologia	
		Maria Eugênia Bresolin Pinto	Docente - Rep. Depto Saúde Coletiva	



REPÚBLICA FEDERATIVA DO BRASIL  
MINISTÉRIO DA EDUCAÇÃO

**UFCSPA**

UNIVERSIDADE FEDERAL DE CIÊNCIAS DA SAÚDE DE PORTO ALEGRE

***Membros eleitos pelos Técnicos  
Administrativos:***

Rafaela Martins Alvariz

Farmacêutica

Karina Cunha Nascimento

Assistente em Administração

Cristina Almeida da Silva

Analista de Tecnologia da  
Informação

Charise Alexandra Fonseca de Mesquita

Assistente em Administração

João Ribeiro da Cunha Neto

Técnico em Assuntos  
Educaçãoais

Fernando Tarasconi Vellinho

Assistente em Administração

Kelton Leal Camargo

Secretário Executivo

Ariel Castro Bacchieri Farias

Assistente em Administração

Andréia Carolina Duarte Duprat

Técnica de Laboratório

***Membros eleitos pelos Discentes:***

Thalisson Silveira da Silva

Discente Curso de Psicologia

Henrique Britto Agliardi

Discente Curso de Medicina

Cássia Ferreira Braz Caurio

Discente Curso de Biomedicina  
Diurno

Yuri de Deus Dias

Discente Curso de Gestão em  
Saúde

Iago Christofoli de Barros

Discente Curso de Farmácia



REPÚBLICA FEDERATIVA DO BRASIL  
MINISTÉRIO DA EDUCAÇÃO

**UFCSPA**

UNIVERSIDADE FEDERAL DE CIÊNCIAS DA SAÚDE DE PORTO ALEGRE

		Rodrigo Moises Veríssimo  Wagner Silveira Linck  <b>Membros indicados pelo Consun:</b>  Diônio Roque Kotz  Barbara Cristina Lima de Borba	Discente Curso de Biomedicina Noturno  Discente Curso de Nutrição    Representantes Externos	
Conselho de Ensino, Pesquisa e Extensão (CONSEPE)	Órgão colegiado superior que supervisiona e orienta o ensino, a pesquisa e a extensão, no âmbito da UFCSPA, competindo-lhe: - elaborar e aprovar seu próprio regulamento; - estabelecer e fixar as diretrizes do ensino, da pesquisa, da extensão e assuntos pertinentes à comunidade universitária, na forma da lei; - aprovar normas complementares às do Regimento Geral sobre processo seletivo, currículos, aproveitamento de estudos, estágio supervisionado e monografias, avaliação institucional, além de outras matérias de sua jurisdição; - opinar sobre as necessidades referentes ao ingresso de pessoal docente e técnico-administrativo; - propor a criação, suspensão ou extinção de cursos ou habilitações, nos termos da lei; - expedir atos normativos referentes a assuntos acadêmicos, à coordenação dos cursos, aos programas de pesquisa e extensão, e à organização e funcionamento dos órgãos suplementares; - emitir pareceres a respeito do corpo docente e técnico-administrativo, estabelecendo as condições de seu afastamento para licença de estudo e cooperação técnica; - reconsiderar suas próprias decisões por solicitação	<b>I. Membros natos:</b>  <b>Reitoria:</b>  Miriam da Costa Oliveira  Luís Henrique Telles da Rosa  Fábio Lisbôa Gaspar  Deisi Cristina Gollo Marques Vidor  Maria Terezinha Antunes  Liane Nanci Rotta  Rodrigo Della Mía Plentz  <b>Coordenadores de Cursos de Graduação:</b>  Sandrine Comparsi Wagner  Elizabeth de Carvalho Castro	Reitora  Vice-Reitor  Pró-Reitor de Administração  Pró-Reitora de Extensão e Assuntos Comunitários Pró-Reitora de Graduação  Pró-Reitora de Planejamento  Pró-Reitor de Pesquisa e Pós-Graduação   Coord. Curso de Biomedicina - Diurno  Coord. Curso de Biomedicina -	Considerando o exercício referência deste Relatório de Gestão, informa-se que todos os membros do CONSUN listados atuaram no período de janeiro/16 a dezembro/16



REPÚBLICA FEDERATIVA DO BRASIL  
MINISTÉRIO DA EDUCAÇÃO

**UFCSPA**

UNIVERSIDADE FEDERAL DE CIÊNCIAS DA SAÚDE DE PORTO ALEGRE

	<p>do Reitor ou por maioria absoluta de seus membros.</p> <p>Composto pelo Reitor, que o preside; pelo Vice-Reitor; pelos Pró-Reitores; pelos Coordenadores de cursos de graduação; pelos Coordenadores de programas de pós-graduação; pelos Chefes de departamentos acadêmicos; por oito Representantes discentes, sendo sete decursos de graduação e um de pós-graduação; por três representantes técnico-Administrativos e por um representante da comunidade externa.</p>	<p>Adriana Aparecida Paz</p> <p>Maria Beatriz da Fonte Kohek</p> <p>Mirko Salomón Alva Sánchez</p> <p>Janice Luisa Lukrafka Tartari</p> <p>Andréa Wander Bonamigo</p> <p>Valdeni Terezinha Zani</p> <p>Marcelo Schenk de Azambuja</p> <p>Cecília Dias Flores</p> <p>Newton Roesch Aerts</p> <p>Simone Morelo Dal Bosco</p> <p>Luiza Maria de Oliveira Braga Silveira</p> <p>Vanusa Regina Lando</p> <p>Carolina Pereira Kechinski</p> <p>Dinara Jaqueline Moura</p>	<p>Noturno</p> <p>Coord. Curso de Enfermagem</p> <p>Coord. Curso de Farmácia</p> <p>Coord. Curso de Física Médica</p> <p>Coord. Curso de Fisioterapia</p> <p>Coord. Curso de Fonoaudiologia</p> <p>Coord. Curso de Gastronomia</p> <p>Coord. Curso Gestão em Saúde</p> <p>Coord. Curso de Informática Biomédica</p> <p>Coord. Curso de Medicina</p> <p>Coord. Curso de Nutrição</p> <p>Coord. Curso de Psicologia</p> <p>Coord. Curso e Química Medicinal</p> <p>Coord. Curso de Tecnologia em Alimentos</p> <p>Coord. Curso de Toxicologia Analítica</p>	
--	---	---	---	--



REPÚBLICA FEDERATIVA DO BRASIL  
MINISTÉRIO DA EDUCAÇÃO

**UFCSPA**

UNIVERSIDADE FEDERAL DE CIÊNCIAS DA SAÚDE DE PORTO ALEGRE

		<i>Coordenadores de Programas de Graduação:</i>	<i>Pós-</i>	
		Jenifer Saffi	Coord. do Curso PG em Biociências	
		Aline de Souza Pagnussat	Coord. do Curso PG em Ciências da Reabilitação	
		Helena M.Tannhauser Barros	Coord. do Curso PG em Ciências da Saúde	
		Emiliane Nogueira de Souza	Coord. do Curso PG em Enfermagem	
		Cleidilene Ramos Magalhães	Coord. do Curso PG em Ensino na Saúde	
		Ajácio Bandeira de Mello Brandão	Coord. do Curso PG em Hepatologia	
		Adriana Vial Roehe	Coord. do Curso PG em Patologia	
		Sergio Luis Amantéa	Coord. do Curso PG em Pediatria	
		Alcyr Alves de Oliveira Jr.	Coord. do Curso PG em Psicologia e Saúde	
		Maria Eugênia Bresolin Pinto	Coord. do Curso PG em Saúde da Família	



REPÚBLICA FEDERATIVA DO BRASIL  
MINISTÉRIO DA EDUCAÇÃO

**UFCSPA**

UNIVERSIDADE FEDERAL DE CIÊNCIAS DA SAÚDE DE PORTO ALEGRE

*2. Membros eleitos*

***Membros eleitos pelos Departamentos:***

Cyntia Alencar Fin

Docente - Chefe Rep. Depto.  
Ciências Básicas da Saúde

Cláudia de Souza Libânio

Docente - Chefe Rep. Depto.  
Ciências Exatas e S. A.

Paulo Roberto Ott Fontes

Docente - Chefe Rep. Depto.  
Clínica Cirúrgica

Paulo José Zimmermann Teixeira

Docente - Chefe Rep. Depto.  
Clínica Médica

Aline Aver Vanin

Docente - Chefe Rep. Depto.  
Educação e Humanidades

Aline Corrêa de Souza

Docente - Chefe Rep. Depto.  
Enfermagem

Helena M.Tannhauser Barros

Docente - Chefe Rep. Depto.  
Farmacociências

Marcelo Faria Silva

Docente - Chefe Rep. Depto.  
Fisioterapia

Lisiane de Rosa Barbosa

Docente - Chefe Rep. Depto.  
Fonoaudiologia

Mila de Moura B. P. Salcedo

Docente - Chefe Dpto. Ginec. e  
Obstetrícia

Sheila Bünecker Lecke

Docente - Chefe Rep. Depto.  
Métodos Diagnósticos



REPÚBLICA FEDERATIVA DO BRASIL  
MINISTÉRIO DA EDUCAÇÃO

**UFCSPA**

UNIVERSIDADE FEDERAL DE CIÊNCIAS DA SAÚDE DE PORTO ALEGRE

		Cheila Minéia Daniel de Paula	Docente – Chefe Rep. Depto. Nutrição	
		Josenel Maria Barcelos Marçal	Docente – Chefe Rep. Depto Pat. E Med. Legal	
		Tânia Maria Rohde Maia	Docente – Chefe Rep. Depto Pediatría	
		Daniela Centenaro Levandowski	Docente – Chefe Rep. Depto Psicologia	
		Mônica Maria Celestina de Oliveira	Docente – Chefe Rep. Depto Saúde Coletiva	
		<b><i>Membro eleito pelos Técnicos-Administrativos:</i></b>		
		Isabel Cristina de Moura Winter	Técnica em Laboratório	
		<b><i>Membros eleitos pelos Discentes:</i></b>		
		Victor Hugo Queiroz Rebello	Discente Curso de Medicina	
		Gabriel Tassi Mousquer	Discente Curso de Biomedicina Noturno	
		Andrey Carvalho de Deus	Discente Curso de Psicologia	
		Camila C. Pereira dos Santos	Discente Curso de Nutrição	
		Brenno Rossini de Ales	Discente Curso de Gestão em Saúde	



REPÚBLICA FEDERATIVA DO BRASIL  
MINISTÉRIO DA EDUCAÇÃO

**UFCSPA**

UNIVERSIDADE FEDERAL DE CIÊNCIAS DA SAÚDE DE PORTO ALEGRE

		Carolina Nicoli Ferreira Pedro Henrique Freitas Fleck Melissa Perin	Discente Curso de Gastronomia Discente Curso de Medicina Discente Curso de Patologia	
<b>Reitoria</b>	<p>Órgão executivo superior da Universidade, ao qual compete representar a Universidade em juízo ou fora dele, coordenar a definição de políticas, estratégias e planos de ação da Universidade, superintender todas as atividades universitárias, convocar e presidir todos os Conselhos Superiores da Instituição, presidir todos os atos universitários em que estiver presente; conferir graus, expedir diplomas e títulos honoríficos; assinar acordos, convênios, contratos ou qualquer forma de cooperação interinstitucional.</p> <p>Além disso, compete à Reitoria promover a elaboração do Plano de Desenvolvimento Institucional da Universidade e a proposta orçamentária anual, encaminhando estes documentos ao Conselho Universitário, nos prazos previstos; propor a admissão, nos termos legais, e promover a lotação nos órgãos da Universidade, do pessoal docente e de apoio técnico-administrativo; designar o pessoal docente e técnico-administrativo para o exercício das funções para as quais foram admitidos; designar e dar posse a todos os membros dos órgãos colegiados superiores da Universidade; vetar decisões dos Conselhos Superiores, no prazo de dez dias, fundamentadamente, caso em que o veto será submetido à nova deliberação, podendo ser derrubado</p>	Miriam da Costa Oliveira	Reitora	Mandato reitoral: 03/2013 a 03/2017



REPÚBLICA FEDERATIVA DO BRASIL  
MINISTÉRIO DA EDUCAÇÃO

**UFCSPA**

UNIVERSIDADE FEDERAL DE CIÊNCIAS DA SAÚDE DE PORTO ALEGRE

	<p>pelo voto de dois terços dos conselheiros; homologar ou solicitar reexame de decisões dos órgãos colegiados superiores; criar ou extinguir assessorias especiais, consultorias ou outros órgãos auxiliares a ele subordinados, para as atividades que lhes forem inerentes; atribuir competências, fixadas por ato específico, ao Vice-Reitor, dirigentes de órgãos suplementares e de apoio e integrantes de seu Gabinete e encaminhar ao Conselho Universitário a prestação de contas e o relatório de cada exercício.</p>			
Vice-Reitoria	<p>Auxiliar o Reitor no desempenho de suas funções, substituindo-o nos eventuais impedimentos e ausências.</p>	Luis Henrique Telles da Rosa	Vice-Reitor	04/2013 a 03/2017
Pró-Reitoria de Graduação (PROGRAD)	<p>Tem como competências a superintendência, a coordenação e supervisão das atividades do ensino de graduação da Universidade, cumprindo-lhe, também, homologar os nomes dos membros componentes da Comissão de Graduação de cada curso; aprovar convênios no âmbito de sua área de atuação; propor a criação de novos cursos de graduação; elaborar o Calendário Acadêmico anual da graduação;</p>	Maria Terezinha Antunes	Pró-Reitora de Graduação	12/2012 a 03/2017



REPÚBLICA FEDERATIVA DO BRASIL  
MINISTÉRIO DA EDUCAÇÃO

**UFCSPA**

UNIVERSIDADE FEDERAL DE CIÊNCIAS DA SAÚDE DE PORTO ALEGRE

	<p>coordenar estudos, análises e discussões para efeito de reestruturação dos currículos dos cursos de graduação; elaborar e supervisionar os programas de aprimoramento do ensino; promover meios de viabilizar a integração intra e interdisciplinar; estabelecer normas para admissão aos cursos de graduação, por transferência, obtenção de novo título, e por outra via que não a do Concurso Vestibular; estabelecer normas para matrícula e trancamento de matrícula; regulamentar e monitorar o sistema de avaliação da aprendizagem; realizar estudos e análises para efeito de definição da força de trabalho docente e de sua lotação; planejar e supervisionar os processos seletivos de docentes; analisar e emitir parecer em relação às solicitações e recursos de discentes e docentes no âmbito do ensino de graduação; viabilizar e empreender ações de participação em programas e projetos de fomento na área do ensino de graduação; exercer outras atribuições que lhe forem delegadas, dentro de sua área de atuação.</p>			
<p>Pró-Reitoria de Pesquisa e Pós-Graduação (PROPPG)</p>	<p>Superintender, coordenar e supervisionar as atividades de pós-graduação e pesquisa da Universidade, competindo-lhe:</p> <ul style="list-style-type: none"><li>– aprovar convênios no âmbito de sua área de atuação;</li><li>– propor a criação de novos programas de pós-graduação <i>Stricto sensu</i>;</li><li>– emitir parecer sobre propostas de criação de cursos <i>Lato sensu</i> – aperfeiçoamento e especialização;</li><li>– apoiar e coordenar a atividade de pesquisa em todos os níveis de ensino;</li><li>– organizar e manter atualizado o cadastro de pesquisadores, com suas produções científicas e</li></ul>	<p>Rodrigo Della Mía Plentz</p>	<p>Pró-Reitor de Pesquisa e Pós-Graduação</p>	<p>04/2013 a 03/2017</p>



REPÚBLICA FEDERATIVA DO BRASIL  
MINISTÉRIO DA EDUCAÇÃO

**UFCSPA**

UNIVERSIDADE FEDERAL DE CIÊNCIAS DA SAÚDE DE PORTO ALEGRE

<p>pesquisas realizadas, bem como acompanhar e divulgar os programas e projetos de pesquisa na Instituição;</p> <ul style="list-style-type: none"><li>– viabilizar a divulgação da produção científica por meio de relatórios anuais, programação de eventos, apoio à participação de pesquisadores em congressos e similares;</li><li>– empreender ações e viabilizar a criação de unidades de apoio à pesquisa, como campos experimentais, laboratórios e unidades centrais especializadas em apoio às atividades estratégicas de pesquisa;</li><li>– apoiar programas de treinamentos e reciclagem de servidores docentes e técnico-administrativos em atividades específicas da pesquisa científica e tecnológica;</li><li>– definir e acompanhar a aplicação dos recursos do orçamento da Universidade destinados à pesquisa;</li><li>– organizar o Calendário Acadêmico anual da pós-graduação;</li><li>– aprovar o nome dos docentes que comporão os programas de pós-graduação;</li><li>– aprovar o Regulamento de cada programa de pós-graduação <i>Stricto sensu</i>;</li><li>– designar docente integrante de programa de Residência Médica da Universidade para presidir a Coreme (Comissão de Residência Médica);</li><li>– aprovar as propostas de credenciamento de docentes/pesquisadores de outras instituições ou de ex-professores da Universidade, submetidas pelos Colegiados de programas de pós-graduação;</li><li>– emitir parecer sobre a indicação de docentes e servidores técnico-administrativos, para a realização de cursos de pós-graduação em instituições de ensino superior do país ou do exterior, bem como a adequação desses cursos às necessidades da Universidade;</li><li>– supervisionar as atividades relacionadas à</li></ul>			
---	--	--	--



REPÚBLICA FEDERATIVA DO BRASIL  
MINISTÉRIO DA EDUCAÇÃO

**UFCSPA**

UNIVERSIDADE FEDERAL DE CIÊNCIAS DA SAÚDE DE PORTO ALEGRE

	<p>qualificação de pós-graduação dos docentes e técnico-administrativos da Universidade, solicitando relatórios individuais e encaminhando pareceres ao Consepe;</p> <ul style="list-style-type: none"><li>– promover ações junto aos órgãos de fomento para aquisição de recursos materiais e humanos, para o adequado funcionamento dos programas de pós-graduação;</li><li>– decidir sobre a distribuição de recursos financeiros destinados à Pró-Reitoria de Pesquisa e Pós-graduação pelos órgãos de fomento;</li><li>– apreciar e decidir sobre solicitações e recursos interpostos no âmbito do ensino de pós-graduação e de pesquisa;</li><li>– servir de grau de recurso das decisões dos Colegiados de programas stricto sensu e das comissões coordenadoras de curso lato sensu;</li><li>– exercer outras atribuições que lhe forem delegadas, dentro de sua área de atuação.</li></ul>			
<p>Pró-Reitoria de Extensão e Assuntos Comunitários (PROEXT)</p>	<p>Superintender, coordenar e supervisionar as atividades de extensão da Universidade e de assuntos relacionados à comunidade universitária, competindo-lhe:</p> <ul style="list-style-type: none"><li>– planejar, programar, normatizar e supervisionar as atividades de extensão e, em particular, os cursos extracurriculares e serviços institucionais;</li><li>– aprovar os planos, os programas e as atividades de extensão propostos pelas unidades e órgãos integrantes da Instituição e promover os meios de sua execução;</li><li>– submeter ao CONSEPE os programas, projetos e normas das atividades de extensão aprovadas pela Pró-Reitoria;</li><li>– promover a integração dos programas e projetos de</li></ul>	<p>Deisi Cristina Gollo Marques Vidor</p>	<p>Pró-Reitora de Extensão e Assuntos Comunitários</p>	<p>04/2013 a 03/2017</p>



REPÚBLICA FEDERATIVA DO BRASIL  
MINISTÉRIO DA EDUCAÇÃO

**UFCSPA**

UNIVERSIDADE FEDERAL DE CIÊNCIAS DA SAÚDE DE PORTO ALEGRE

	<p>extensão propostos pelas unidades e órgãos integrantes da Instituição e promover os meios de sua execução;</p> <ul style="list-style-type: none"><li>– aprovar convênios no âmbito de sua área de atuação;</li><li>– divulgar junto à comunidade universitária os programas e as atividades desenvolvidas pela Pró-Reitoria;</li><li>– analisar e emitir parecer em relação às solicitações e recursos de discentes e docentes no âmbito da extensão;</li><li>– pesquisar e receber as demandas da comunidade como subsídio para a definição de políticas sociais e culturais;</li><li>– elaborar e executar programas educacionais de assistência;</li><li>– estabelecer, regulamentar e executar as normas de utilização da prestação de serviços à comunidade;</li><li>– viabilizar e empreender ações de participação em programas e projetos de fomento na área do ensino de graduação e de extensão;</li><li>– exercer outras atribuições que lhe forem delegadas, dentro de sua área de atuação.</li></ul>			
<p>Pró-Reitoria de Administração (PROAD)</p>	<p>Superintender, coordenar e supervisionar as atividades de administração da Universidade, competindo-lhe:</p> <ul style="list-style-type: none"><li>– propor ao Reitor normas para efeito de aprimoramento de atividades de orçamento, contabilidade, finanças, material, patrimônio, engenharia, manutenção e serviços;</li><li>– elaborar, em estreita articulação com as áreas competentes, propostas de convênios e ajustes ligados às áreas de informática, engenharia, manutenção e serviços;</li><li>– analisar propostas de projetos, contratos, convênios e outros instrumentos relacionados com a área</li></ul>	<p>Fábio Lisbôa Gaspar</p>	<p>Pró-Reitor de Administração</p>	<p>05/2014 a 03/2017</p>



REPÚBLICA FEDERATIVA DO BRASIL  
MINISTÉRIO DA EDUCAÇÃO

**UFCSPA**

UNIVERSIDADE FEDERAL DE CIÊNCIAS DA SAÚDE DE PORTO ALEGRE

	<p>administrativa;</p> <ul style="list-style-type: none"><li>- supervisionar, orientar, controlar e acompanhar a aplicação dos recursos financeiros sob sua responsabilidade, bem como as atividades de aquisição, distribuição e controle de material;</li><li>- supervisionar e coordenar a elaboração da proposta orçamentária;</li><li>- supervisionar e acompanhar a execução do orçamento;</li><li>- supervisionar a contabilização orçamentária, financeira e patrimonial;</li><li>- supervisionar a elaboração da prestação anual de contas;</li><li>- providenciar a abertura de expedientes administrativos para apurar responsabilidades funcionais e aplicar as medidas cabíveis;</li><li>- exercer outras atribuições que lhe forem delegadas, dentro de sua área de atuação.</li></ul>			
<p>Pró-Reitoria de Planejamento (PROPLAN)</p>	<p>Superintender, coordenar e supervisionar as atividades de Planejamento e Desenvolvimento da Universidade, competindo-lhe:</p> <ul style="list-style-type: none"><li>- acompanhar e avaliar a execução do Plano de Desenvolvimento Institucional;</li><li>- coordenar a realização de projetos de desenvolvimento institucional;</li><li>- examinar e emitir parecer sobre o aspecto conceitual e metodológico dos projetos de desenvolvimento de recursos humanos;</li><li>- elaborar e executar programas educacionais de qualificação a servidores;</li><li>- operacionalizar convênios propostos pelas Pró-Reitorias;</li><li>- coordenar, supervisionar e avaliar as atividades relacionadas às bibliotecas institucionais;</li><li>- coordenar e supervisionar as atividades</li></ul>	<p>Liane Nanci Rotta</p>	<p>Pró-Reitora de Planejamento</p>	<p>03/2013 a 03/2017</p>



REPÚBLICA FEDERATIVA DO BRASIL  
MINISTÉRIO DA EDUCAÇÃO

**UFCSPA**

UNIVERSIDADE FEDERAL DE CIÊNCIAS DA SAÚDE DE PORTO ALEGRE

	<p>relacionadas à tecnologia da informação no âmbito institucional;</p> <ul style="list-style-type: none"><li>– supervisionar as atividades de avaliação institucional;</li><li>– coordenar o uso do espaço físico na Universidade;</li><li>– atuar junto a entidades públicas e privadas, objetivando a captação de recursos para projetos institucionais;</li><li>– exercer outras atribuições que lhe forem delegadas, dentro de sua área de atuação.</li></ul>			
--	--	--	--	--

Fonte: Secretaria dos Conselhos e PROPLAN



## 2.5 Macroprocessos finalísticos

Os macroprocessos finalísticos relacionados à essência da UFCSPA são o ensino, a pesquisa e a extensão, os quais contam, para o seu desenvolvimento, com docentes altamente qualificados. Em 31 de dezembro de 2016, esse o corpo docente estava composto por 339 professores.

**Tabela 1** - Composição do corpo docente em 2016

Titulação	Regime de trabalho			Total
	20 horas	40 horas	Dedicação exclusiva	
Graduação/Especialização		5	7	12
Mestrado	7	18	1	26
Doutorado	159	116	26	301
<b>Total</b>	<b>166</b>	<b>139</b>	<b>34</b>	<b>339</b>

Fonte: Departamento de Recursos Humanos

Auxiliando na consecução dos macroprocessos finalísticos institucionais, o corpo técnico-administrativo, em 31 de dezembro de 2016, contava com a participação de 207 servidores, sendo que, entre estes, 4 servidores estavam cedidos à Advocacia Geral da União.

Embora a instituição não tenha implementado o mapeamento de seus processos, em 2016, deu sequência à ação iniciada no exercício anterior e, sob a orientação do Programa Gaúcho de Qualidade e Produtividade (PGQP), finalizou o diagnóstico de seu sistema de gestão e capacitou seus servidores no sentido de construir uma gestão de excelência, a qual abrange a implantação do mapeamento de processos.

### 2.5.1. Ensino

A Universidade ministra cursos nas seguintes modalidades: graduação (em nível de bacharelado e tecnológico), pós-graduação lato sensu (em níveis de Especialização (específicas de uma área) e aperfeiçoamento: residências médica e multiprofissional), pós-graduação stricto sensu (em níveis de mestrado e doutorado), cursos sequenciais e cursos de extensão.

Os cursos de graduação são abertos aos portadores de certificado ou diploma de conclusão de estudos do ensino médio, ou aos portadores de diploma de Ensino Superior. Em 2015, a UFCSPA ofereceu cursos de graduação em nível de bacharelado (Biomedicina -diurno, Biomedicina - noturno, Enfermagem, Farmácia, Física Médica, Fisioterapia, Fonoaudiologia, Gastronomia, Gestão em Saúde, Informática Biomédica, Nutrição, Medicina e Psicologia) de graduação tecnológica (Tecnologia em Alimentos e Toxicologia Analítica).



REPÚBLICA FEDERATIVA DO BRASIL  
MINISTÉRIO DA EDUCAÇÃO

**UFCSPA**

UNIVERSIDADE FEDERAL DE CIÊNCIAS DA SAÚDE DE PORTO ALEGRE

Os cursos de pós-graduação *Stricto e Lato sensu*, são oferecidos a portadores de diplomas de graduação ou equivalente, nos termos da legislação vigente. Em 2016, a UFCSPA ofereceu 11 Programas de Pós-graduação *stricto sensu*, 9 cursos de especialização *lato sensu*, 69 Programas de Residência Médica e 4 de Residência Multiprofissional.

O Curso de Graduação em Medicina teve seu reconhecimento pelo MEC através do Decreto nº 54.234, de 02 de setembro de 1964, publicado no DOU em 17 de setembro de 1964. O Curso de Biomedicina foi autorizado através da Portaria nº 3865 de 26/12/2002 e reconhecido através da Portaria nº 97 de 08/02/2008, o Curso de Nutrição autorizado através da Portaria nº 3866 de 26/12/2002 e reconhecido através da Portaria nº 274 de 31/03/2008, o Curso de Fonoaudiologia foi autorizado através da Portaria nº 72 de 06 de outubro de 2006, o Curso de Psicologia através da Portaria nº 963 de 23/11/2007, o Curso de Enfermagem autorizado pela Decisão da Congregação nº 15/2008, de 03/09/2008, o Curso de Fisioterapia autorizado pela Decisão da Congregação nº 16/2008 e o de Farmácia, autorizado pela Resolução do CONSUN nº 16 de 06/07/2009. Em 2011, a UFCSPA deu início aos seus primeiros cursos tecnológicos, o de Toxicologia Analítica, autorizado pela Resolução do CONSUN nº 08 de 01/04/2010 e o de Gastronomia, autorizado pela Resolução do CONSUN nº 22 de 02/09/2010, ambos noturnos. O curso de Biomedicina noturno, foi autorizado pela Resolução do CONSUN nº. 41, de 25/10/2011; o curso de Física Médica, pela Resolução do CONSUN nº 28, de 10/10/2013, o de Informática Biomédica, pela Resolução do CONSUN nº 26, de 10/10/2013, o curso Gestão em Saúde, pela Resolução do CONSUN nº 27, de 10/10/2013 e, por fim, o curso de Tecnologia em Alimentos, pela Resolução do CONSUN nº 29, de 10/10/2013.

O número de alunos em aulas teóricas é, em média, de 40 alunos, por turma, e de 20 alunos em aulas práticas, buscando tornar mais próximo o contato aluno-professor e favorecendo o desenvolvimento de habilidades profissionais práticas.

Em 2016, foram ofertadas 660 vagas para ingresso nos cursos de graduação, através de processo seletivo via SiSU, das quais 100 para o curso de Medicina, 40 para cada um dos demais cursos de bacharelado e 20 para cada curso tecnológico. No exercício em referência, 2.277 alunos estavam matriculados nos cursos de graduação, sendo que o número de alunos em aulas teóricas é, em média, de 40 alunos, por turma, e de 20 alunos em aulas práticas, buscando tornar mais próximo o contato aluno-professor e favorecendo o desenvolvimento de habilidades profissionais práticas.

Além das atividades teórico-práticas habituais, a UFCSPA propicia e incentiva a participação de seus alunos em atividades de pesquisa, por meio de bolsas institucionais dos Programas de Iniciação Científica (25 bolsas PIC/UFCSPA, 82 bolsas CNPq e FAPERGS), de Iniciação à Docência (50 bolsas) e de Extensão (25 bolsas PROBEXT e 41 PROEXT), com um total de 223 bolsas acadêmicas distribuídas. Adicionalmente, destacaram-se, também em 2016, a oferta de 591 auxílios estudantis.

### 2.5.1.1 O Ensino de Pós-graduação “*Stricto sensu*”

A Instituição construiu, ao longo de sua existência, condições organizacionais e pedagógicas que permitiram o desenvolvimento e a expansão da atividade de pesquisa e formação profissional avançada. Esse ambiente possibilitou a criação de programas de pós-graduação *stricto sensu*. Atualmente, a UFCSPA conta com 11 programas de pós-graduação, com 17 cursos (11 mestrados e 6 doutorados). Os programas evoluem e consolidam-se de acordo suas características, apoiados pela política Institucional para a qualificação de suas linhas de pesquisa.



REPÚBLICA FEDERATIVA DO BRASIL  
MINISTÉRIO DA EDUCAÇÃO

## UFCSPA

UNIVERSIDADE FEDERAL DE CIÊNCIAS DA SAÚDE DE PORTO ALEGRE

Cronologicamente, o primeiro programa de pós-graduação foi criado em 1988, sendo o de Farmacologia (nível de mestrado). Sua missão foi envolver a expansão de atividades de ensino relacionados à fármacos. Em 1993, o PPG em Farmacologia foi expandido para o nível de doutorado. Já em 2003, integrou a formação do curso de Ciências Médicas, possibilitando a instalação de uma maior rede de ensino e pesquisa interdisciplinar, fundamentais para fortalecer a criatividade e produtividade científica.

No ano de 2008, a instalação da UFCSPA justificou uma alteração na abrangência e no nome do programa para PPG Ciências da Saúde (que anteriormente era denominado de PPG Ciências Médicas).

O Programa de Pós-graduação em Medicina - Hepatologia iniciou suas atividades em 1993, com o curso de mestrado e em 2005, foi credenciado para atuar também em nível de doutorado. Tem por objetivo desenvolver pesquisas na área da saúde, que apresentam interface com a Hepatologia, e diferenciar a formação de recursos humanos para docência, pesquisa e inovação.

O Programa de Pós-graduação em Patologia abriu a primeira seleção de alunos em março de 1993, com início das atividades em abril do mesmo ano. Seu credenciamento na CAPES foi realizado em 1998. Tem como objetivo formar pessoal qualificado para o exercício de atividades docentes e de pesquisa na área de Anatomia Patológica e Patologia Geral e Experimental, contando com os cursos de mestrado e doutorado.

Para ampliar o desenvolvimento das atividades de pesquisa e a formação de recursos humanos na área da Reabilitação, criou-se o Programa de Pós-graduação em Ciências da Reabilitação, com oferta do curso de mestrado. A aprovação aconteceu em 2010, com início das atividades em 2011, integrando professores dos cursos de graduação em Fisioterapia, Fonoaudiologia, Medicina e Psicologia, privilegiando a incorporação de orientadores com perfil interdisciplinar.

Em 2013, foi aprovado e recomendado pela CAPES, o PPG em Ensino na Saúde, na modalidade de mestrado profissional. O objetivo geral do programa é qualificar recursos humanos e produzir conhecimento nas variadas dimensões do ensino, desenvolvendo competências para as transformações efetivas do cotidiano na IES e no serviço, contribuindo na formação dos futuros profissionais da saúde no Brasil.

A seguir, ainda com o objetivo de ampliação dos programas profissionalizantes, em 2014, foi criado o Programa de Pós-graduação em Enfermagem, com o curso de mestrado profissional, que tem como objetivo qualificar os profissionais enfermeiros para a oferta e gestão do cuidado nos diferentes níveis de atenção em saúde, por meio da produção de conhecimento, tecnologias e práticas inovadoras em consonância com as demandas sociais e dos serviços. Além disso, objetiva a capacitação de profissionais para a implementação do conhecimento atualizado e da metodologia científica para propor intervenções que atendam às necessidades ou problemas da prática profissional.

Em 2015, teve início o Programa de Pós-graduação em Biociências (mestrado e doutorado), que visa à formação qualificada e de excelência de recursos humanos para atuar na área das ciências biológicas e biomédicas, integrando fundamentalmente as áreas de genética e de biologia celular, molecular e dos sistemas, com um caráter translacional.

No ano de 2016, tivemos 4 novos Programas de Pós-graduação recomendados sendo eles: Programa de Pós-graduação em Pediatria: Atenção a Criança e ao Adolescente; Programa de Pós-graduação em Psicologia e Saúde; Programa de Pós-graduação em Saúde da Família; Programa de Pós-graduação em Ciências da Nutrição.

O Programa de Pós-graduação em Pediatria: Atenção a Criança e ao Adolescente, com cursos de mestrado e doutorado, tem sua proposta fundamentada na qualidade do corpo docente, bem como na capacidade e competência instaladas na UFCSPA e no Hospital da Criança Santo Antônio da ISCMPA. O Programa visa formar profissionais críticos, com competência e



REPÚBLICA FEDERATIVA DO BRASIL  
MINISTÉRIO DA EDUCAÇÃO

## UFCSPA

UNIVERSIDADE FEDERAL DE CIÊNCIAS DA SAÚDE DE PORTO ALEGRE

independência técnico-científica no campo da Pediatria e áreas afins, pautados em princípios éticos e na compreensão da realidade social, cultural e econômica do país.

O Programa de Pós-graduação em Psicologia e Saúde, em nível de mestrado, visa à qualificação de recursos humanos para atuar na área da Psicologia em suas interfaces com a saúde, integrando os conhecimentos da pesquisa em Psicologia aos fundamentos do desenvolvimento e funcionamento biopsicossocial humano, dos processos psicossociais e da avaliação e intervenção psicológica em suas intersecções com a saúde.

O Programa de Pós-graduação em Saúde da Família, em nível de mestrado profissional (PROFSAÚDE), é uma proposta de curso em rede nacional, apresentado pela Associação Brasileira de Saúde Coletiva (ABRASCO) e instituições de ensino e pesquisa que atuam no país. Este curso tem a finalidade de formar profissionais de saúde que atuam no Saúde da Família/Atenção Básica nos diversos municípios brasileiros. Pretende ainda fomentar a produção de novos conhecimentos e inovações na atenção básica no país, considerando as diversidades regionais e locais, integrando parcerias entre instituições acadêmicas e gestores da saúde pública.

O Programa de Pós-graduação em Ciências da Nutrição, com curso de mestrado, objetiva a formação de profissionais e pesquisadores com domínio técnico-científico nas ciências do alimento, alimentação e nutrição relacionados com a saúde, capazes de produzir conhecimento sólido, inovador, sustentado e de interesse para a região e para o País.

Além disso, neste mesmo ano, o Programa de Pós-graduação em Ciências da Reabilitação recebeu a aprovação da CAPES para abertura do curso de doutorado, lançando uma nova perspectiva de formação acadêmica no âmbito da Reabilitação na região sul do país.

Todos os PPGs são reconhecidos pela CAPES e foram avaliados ou recomendados com os seguintes resultados:

- PPG em Ciências da Saúde, mestrado e doutorado, com nota 4;
- PPG em Medicina: Hepatologia, mestrado e doutorado, com nota 3;
- PPG em Patologia, mestrado e doutorado, com nota 4;
- PPG em Ciências da Reabilitação, mestrado e doutorado, com nota 4;
- PPG em Biociências, mestrado e doutorado, com nota 4;
- PPG em Pediatria: Atenção à Saúde da Criança e do Adolescente, mestrado e doutorado, com nota 4;
- PPG em Psicologia e Saúde, mestrado, com nota 3;
- PPG em Ensino na Saúde, mestrado profissional, com nota 3;
- PPG em Enfermagem, mestrado profissional, com nota 3;
- PPG em Saúde Coletiva, mestrado profissional, com nota 3;
- PPG em Ciências da Nutrição, mestrado, com nota 3.

Em 2016, o número de alunos matriculados na Pós-Graduação *Stricto Sensu* foi de 512 (2015: 429 alunos). Com relação aos docentes, em 2015, haviam 118 envolvidos com a pós-graduação como orientadores, número que cresceu para 137 em 2016, representando um acréscimo de cerca de 17%, do que resultou, em 2016, uma média de 3,73 alunos por orientador.

### 2.5.1.2 O Ensino de Pós-graduação “Lato sensu”

Os cursos de especialização da UFCSPA foram iniciados em 1968. Em 2016, foram ofertados 9 cursos: Dermatologia, Diagnóstico por Imagem do Tórax, Ginecologia Oncológica, Ginecologia Infanto-Juvenil, Nefrologia Adulto, Nefrologia Pediátrica, Neurologia: Distúrbios do Movimento e Demências, Preceptoria de Medicina de Família e Comunidade e Saúde da Família (UNA-SUS).



REPÚBLICA FEDERATIVA DO BRASIL  
MINISTÉRIO DA EDUCAÇÃO

## UFCSPA

UNIVERSIDADE FEDERAL DE CIÊNCIAS DA SAÚDE DE PORTO ALEGRE

Em 2010, a UFCSPA apresentou projeto de Pós-graduação *lato sensu* na área da Saúde da Família (SF) à Universidade Aberta do Sistema Único de Saúde (UNA-SUS). Esse programa do Ministério da Saúde tem por objetivo qualificar os trabalhadores da saúde, em todo território nacional, por meio da educação à distância e da criação de uma rede colaborativa a UNA-SUS.

O curso projetado pela UFCSPA tem por objetivos: oferecer cursos de especialização em SF para profissionais de nível superior integrantes das equipes de SF, sendo médicos, enfermeiros e odontólogos; produzir materiais instrucionais para curso à distância em saúde da família de acordo com as diretrizes da UNA-SUS e licenciá-los para livre circulação com finalidades educacionais e não comerciais; capacitar tutores de campo e de núcleo de conhecimento para formação em SF; desenvolver atividades de pesquisa em cooperação técnica visando o desenvolvimento e disseminação de tecnologias educacionais e a implantação da UNA-SUS; desenvolver e implementar protocolos assistenciais que possibilitem um atendimento de qualidade.

### ***Programas de Residência Médica e de Residência Multiprofissional***

Em 2016, a Instituição contou com 64 programas credenciados junto à Comissão Nacional de Residência Médica. Os Programas de Residência Médica (PRMs) são integrados com a Irmandade Santa Casa de Misericórdia de Porto Alegre em sua maioria, sendo que na especialidade de Psiquiatria, a integração se dá com o Hospital Materno-Infantil Presidente Vargas e na especialidade de Dermatologia, com a Unidade Básica de Saúde Santa Marta, vinculada à Secretaria Municipal da Saúde.

Destaca-se que, em 2014, por determinação do Ministério da Saúde, houve a fusão das Comissões de Residência Médica (COREMEs) da UFCSPA e da Irmandade Santa Casa de Misericórdia de Porto Alegre, passando a existir somente uma, que é subordinada à gestão compartilhada entre as instituições. O acesso aos Programas de Residência Médica (PRM) ocorre anualmente através de processo seletivo, sendo este realizado em parceria com a Associação Médica do Rio Grande do Sul (AMRIGS).

Fizeram parte do corpo discente da Instituição, em 2016, 358 médicos residentes, distribuídos nos seguintes PRMs: Anestesiologia; Angiorradiologia e Cirurgia Endovascular; Cancerologia Cirúrgica; Cancerologia Clínica; Cancerologia Pediátrica; Cardiologia; Cardiologia Pediátrica; Cirurgia Cardiovascular; Cirurgia de Cabeça e Pescoço; Cirurgia do Aparelho Digestivo; Cirurgia Geral; Cirurgia Pediátrica; Cirurgia Plástica; Cirurgia Torácica; Cirurgia Vascular; Cirurgia Videolaparoscópica; Citopatologia; Clínica Médica; Clínica Médica - R3; Coloproctologia; Dermatologia; Dor; Endocrinologia e Metabologia; Endocrinologia Pediátrica; Gastroenterologia; Gastroenterologia Pediátrica; Genética Médica; Hematologia e Hemoterapia; Hematologia e Hemoterapia Pediátrica; Hepatologia; Infectologia; Mastologia; Medicina de Família e Comunidade; Medicina de Urgência; Medicina Fetal; Medicina Intensiva; Medicina Intensiva Pediátrica; Nefrologia; Nefrologia Pediátrica; Neonatologia; Neurofisiologia Clínica; Neurologia; Neurologia Pediátrica; Obstetrícia e Ginecologia; Obstetrícia e Ginecologia - R4; Oftalmologia; Ortopedia e Traumatologia; Otorrinolaringologia; Patologia; Pediatria; Pneumologia; Pneumologia Pediátrica; Psiquiatria; Psiquiatria da Infância e Adolescência; Psiquiatria Forense; Radiologia e Diagnóstico por Imagem; Radioterapia; Reumatologia; Transplante de Coração; Transplante de Fígado; Transplante de Pulmão; Transplante Renal; Transplante Renal Pediátrico; Urologia.

O Programa de Residência Multiprofissional Integrada em Saúde (REMIS) é destinado a profissionais formados nas áreas de Enfermagem, Farmácia, Fisioterapia, Fonoaudiologia, Nutrição, Psicologia e Física Médica. Consiste em uma modalidade de formação por meio do ensino em serviço, resultante da parceria entre a Universidade Federal de Ciências da Saúde de Porto Alegre (UFCSPA), Irmandade Santa Casa de Misericórdia de Porto Alegre (ISCOMPA) e a



REPÚBLICA FEDERATIVA DO BRASIL  
MINISTÉRIO DA EDUCAÇÃO

**UFCSPA**

UNIVERSIDADE FEDERAL DE CIÊNCIAS DA SAÚDE DE PORTO ALEGRE

Secretaria Municipal de Saúde de Porto Alegre (SMSPA). Atualmente conta com quatro programas: Multiprofissional em Atenção em Terapia Intensiva; Multiprofissional em Oncohematologia; Multiprofissional em Atenção ao Câncer Infantil; Uniprofissional em Física Médica (Ênfase em Radioterapia). Em 2016, tivemos 43 residentes matriculados.

### **2.5.2. Pesquisa**

A Universidade promove a pesquisa com o objetivo de ampliar o conhecimento e atender necessidades da sociedade. Cabe à PROPPG desenvolver e coordenar programas de fomento, intercâmbio e divulgação de pesquisas. O fomento, como indutor à produção de conhecimento, é realizado por meio de programas de auxílio à pesquisa, de bolsas de iniciação científica e de convênios com agências externas à universidade. Os programas de intercâmbio estimulam a cooperação entre pesquisadores e docentes, nacionais e internacionais, e o desenvolvimento de projetos comuns.

Atualmente, a PROPPG possui uma Coordenação Geral de Pesquisa e uma Coordenação Geral da Pós-Graduação. Como comissões de apoio, citam-se a Comissão de Pós-Graduação (COMPG), a Comissão de Pesquisa (COMPESQ), o Comitê Institucional de Iniciação a Pesquisa (CIPIC), a Coordenação dos Laboratórios de Pesquisa, a Coordenação do Biotério, Núcleo de Apoio a Pesquisa (NUPESQ) e Núcleo de Inovação Tecnológica e Empreendedorismo em Saúde (NITE Saúde).

A PROPPG mantém um sistema de registro de dados necessários ao suporte, acompanhamento e divulgação de programas e projetos de pesquisas desenvolvidos na instituição.

A produção científica qualificada, que pode ser observada pelo indicador Média dos Fatores de Impacto das Publicações, manteve-se linear, sendo em 2014 (FI 2,25) e 2015 (FI2,31). O número de artigos completos publicados no ano de 2015 foi de 534, sendo 161 não indexados e 373 indexados. Os dados referem-se a 2015, uma vez que a finalização da compilação de dados ocorre no final do primeiro semestre subsequente ao exercício de referência, razão pela qual os dados relativos a 2016 não se encontram disponíveis. Considerando que, em 2014, totalizaram 475 artigos completos, constata-se um crescimento de 12% no número de publicações.

Anualmente é publicado o Catálogo da Produção Científica, que em 2016 chegou a sua décima nona edição, demonstrando os esforços institucionais para o fortalecimento e expansão de suas pesquisas em nível de excelência. Por meio da evolução histórica é possível observar que essas ações geram resultados promissores, fortalecendo a ciência e cumprindo a missão da UFCSPA que é produzir e compartilhar o conhecimento.

A existência de uma política Institucional e de ações estruturantes voltadas à Pesquisa e à Pós-Graduação, tais como a ampliação da infraestrutura da pesquisa, aumento da quantidade de laboratórios de pesquisa, aquisição de equipamentos e ingresso de novos pesquisadores acarretam em um crescimento quantitativo e qualitativo continuado da produção científica.



REPÚBLICA FEDERATIVA DO BRASIL  
MINISTÉRIO DA EDUCAÇÃO

**UFCSPA**

UNIVERSIDADE FEDERAL DE CIÊNCIAS DA SAÚDE DE PORTO ALEGRE

### **2.5.3. Extensão**

A Extensão Universitária juntamente com o Ensino e a Pesquisa formam os pilares do ensino superior no Brasil. Seu objetivo é estreitar as relações entre a academia e a sociedade, por meio da troca mútua de conhecimentos. Objetiva tanto a transformação do quadro social através da intervenção da Universidade, quanto a transformação do fazer pedagógico da academia por meio do contato com a realidade social circundante. Com isso, a extensão universitária proporciona um diferencial à formação do profissional cidadão, marcado não só pelo processo técnico-educativo e científico, mas também pelo social e cultural.

A Pró-Reitoria de Extensão e Assuntos Comunitários (PROEXT) é responsável pelo fomento, avaliação, acompanhamento e articulação das atividades de extensão da Universidade. Estas são propostas pelos órgãos executivos da UFCSPA e examinadas pelo CONSEPE, que as aprova em última instância. Além disso, a PROEXT fomenta e estimula atividades voltadas à assistência estudantil, por meio da oferta de auxílios e da viabilização de atividades culturais e esportivas.

A PROEXT tem, também, entre seus objetivos, a integração da comunidade acadêmica (docentes, discentes e técnico-administrativos) entre si ou com a comunidade mais ampliada, com vistas a proporcionar um melhor ambiente de trabalho, através da valorização das pessoas, buscando melhorias na qualidade de vida de cada indivíduo.

As atividades de extensão compreendem tantos projetos, programas e prestação de serviços que atendem diversificados grupos sociais, externos ou internos à Universidade, quanto cursos e eventos de caráter científico, cultural, artístico e esportivo que beneficiam tanto a formação global do aluno quanto a comunidade circundante, os quais podem ser realizados presencialmente ou à distância.

No exercício de 2016, 25 projetos foram contemplados com bolsa PROBEXT, tendo sido realizados 116 cursos e eventos promovidos pela comunidade interna da UFCSPA.

Nas atividades de extensão relacionadas à cultura, são ofertados eventos relacionados à formação global do aluno, por meio de apresentações musicais, exposições de artes, saraus literários e atividades de reflexão e debate sobre temas atuais e pertinentes ao discente e à Universidade. Além das atividades da Agenda Cultural, a UFCSPA possui um coral de mais de 80 vozes, que reúne membros da comunidade interna e externa e realiza apresentações tanto no calendário cultural da Universidade quanto contribuindo para eventos acadêmicos internos e externos ou para inserção da UFCSPA no Distrito Docente Assistencial (DDA). Com relação ao esporte, a PROEXT estimula a prática de esportes coletivos, por meio da locação de quadras para realização de jogos e treinos, além de manter projetos de atividade física voltados à comunidade interna.

Buscando a permanência dos alunos e a diminuição da evasão por questões socioeconômicas a Universidade mantém um programa de assistência estudantil. Em 2016, foram concedidas, pela UFCSPA, um total de 591 auxílios a estudantes, sendo 43 para Moradia, 96 para Permanência, 265 para Alimentação e 187 para Transporte (118 para Porto Alegre e 69 para Região Metropolitana); além de 4 bolsas PROMISAES, dirigidas a alunos PEC-G, e 2 auxílios estrangeiros, recebidos na Universidade por meio de convênio. Soma-se a isso, 137 Bolsas Permanência pagas diretamente pelo Governo Federal, por meio do Programa de Bolsa Permanência. Ao todo, foram distribuídos 734 auxílios estudantis:



REPÚBLICA FEDERATIVA DO BRASIL  
MINISTÉRIO DA EDUCAÇÃO

**UFCSPA**

UNIVERSIDADE FEDERAL DE CIÊNCIAS DA SAÚDE DE PORTO ALEGRE

**Tabela 2 - Auxílios estudantis**

Auxílio	Valor	Duração	Nº de Concessões *	Total
MORADIA	400,00	12 meses	(39,83) 43 (30-43)	206.400,00
PERMANÊNCIA	400,00	12 meses	(92,83) 96 (86-96)	460.800,00
ALIMENTAÇÃO	250,00	10 meses	(257,90) 265 (244-265)	662.500,00
TRANS. POA	120,00	10 meses	(115) 118 (108-118)	141.600,00
TRANSP. MET.	220,00	10 meses	(65,60) 69 (64-69)	151.800,00
PBP	400,00	12 meses	137	657.600,00
PEC-G	622,00	12 meses	4	29.856,00
ESTRANGEIROS	1.244,00	6 meses	2	14.928,00**
<b>TOTAL GERAL</b>		<b>2.325.484,00</b>	<b>TOTAL UFCSPA</b>	<b>1.667.884,00***</b>

Fonte: PROEXT

\*O número de concessões varia mensalmente, devido a desligamentos, entrada e saída de auxílios, etc. O número tomado aqui refere-se ao número máximo de concessões de cada auxílio ao longo do ano.

\*\*Neste valor, foram contabilizados apenas valores atinentes à auxílios de caráter contínuo pagos a alunos estrangeiros.

\*\*\* Para o cálculo deste montante, foram considerados os recursos alocados pelo PNAES e, também, por outras fontes.

## 2.6 Macroprocessos de apoio

Os macroprocessos de apoio na UFCSPA estão, sucintamente, descritos abaixo. Na Carta de Serviços, acessível no endereço eletrônico <http://www.ufcspa.edu.br/index.php/carta-de-servicos>, poderão ser obtidas outras informações pertinentes às subunidades em destaque:

**Tabela 3 - Macroprocessos de apoio / subunidades responsáveis**

Macroprocessos	Subunidades Responsáveis	Descrição
Biblioteca	PROGRAD	A Biblioteca Paulo Lacerda de Azevedo contribui para o aprimoramento dos programas de ensino, pesquisa e extensão da Universidade, oferecendo aos seus usuários acesso a recursos informacionais impressos e digitais.
Núcleo de Apoio Psicopedagógico - NAP	PROGRAD	Responsável por coordenar, orientar, acompanhar e realizar atividades ligadas ao ensino fornecendo orientações e suporte a alunos e docentes da instituição.
Departamento de Registro e Controle Acadêmico - DERCA	PROGRAD	Responsável por planejar, coordenar e gerenciar dados da vida acadêmica, da matrícula à colação de grau. Controla e registra as informações relativas aos cursos de graduação.
Coordenação de Ensino e Currículo	PROGRAD	Responsável por orientar e assessorar os docentes sobre os processos pedagógicos, acompanhar e auxiliar a criação, reestruturação e implementação dos Projetos Pedagógicos de Cursos (PPCs) e propiciar a consolidação e difusão da identidade didático-pedagógica da UFCSPA.
Coordenação de Iniciação à Docência e Monitoria	PROGRAD	Responsável por organizar e monitorizar o Programa de Iniciação à Docência (PID) e o Programa de Monitoria,



REPÚBLICA FEDERATIVA DO BRASIL  
MINISTÉRIO DA EDUCAÇÃO

## UFCSPA

UNIVERSIDADE FEDERAL DE CIÊNCIAS DA SAÚDE DE PORTO ALEGRE

por meio da elaboração/execução de Projetos de Ensino que envolvem alunos de graduação. Esta coordenação também é responsável pelo *Programa de Formação Continuada para Professores na UFCSPA*.

Coordenação de Mobilidade Acadêmica	PROGRAD	Responsável por estabelecer parcerias com instituições que auxiliem no desenvolvimento da mobilidade acadêmica colaborando com a PROGRAD em atividades relacionadas a esse tema.
Gerência do Distrito Docente Assistencial (DDA)	PROGRAD	Responsável por planejar, desenvolver e acompanhar as atividades realizadas no DDA.
Programa de Tutoria	PROGRAD	Responsável por acompanhar e orientar sistematicamente grupos de alunos dos cursos de graduação, com vistas a auxiliar na identificação de dificuldades, necessidades, demandas e perspectivas da formação profissional, bem como promoção de práticas educativas que favoreçam a formação integral do acadêmico, contemplando seu desenvolvimento intelectual e psicossocial.
Gerência de Laboratórios de Ensino	PROGRAD	Responsável por propor as políticas de uso e otimização dos laboratórios, gerenciando as demandas, elaborando projetos de aprimoramento e atualização dos laboratórios, garantindo o registro, catálogo e conferência dos materiais de consumo e permanente, dando suporte gerencial e técnico aos professores responsáveis pelos laboratórios e aos técnicos de laboratórios, e garantindo as normas de segurança.
Coordenação de Pesquisa	PROPPG	Responsável por assessorar a PROPPG em projetos e intercâmbios científicos e na divulgação de pesquisas desenvolvidas no âmbito institucional.
Coordenação Geral de Pós-graduação	PROPPG	Responsável por gerenciar as atividades relacionadas ao ensino de pós-graduação.
NIT-Saúde	PROPPG	Responsável por gerir e zelar pela manutenção da política de Inovação Tecnológica e Propriedade Intelectual na UFCSPA.
Coordenação de Extensão	PROEXT	Responsável por assessorar a PROEXT na coordenação de avaliação das atividades de extensão.
Coordenação de Assuntos Comunitários	PROEXT	Responsável por organizar e propiciar a inter-relação da comunidade universitária em projetos que visam à qualidade de vida da sua população e responsável pelos Programas de Assistência Estudantil.
Núcleo de Educação à Distância (NEAD)	PROEXT	Responsável por disseminar a cultura de EAD em todas as instâncias da UFCSPA, projetando, implementando e coordenando o uso dos recursos necessários ao processo de ensino-aprendizagem à distância.
Núcleo Cultural	PROEXT	Responsável por desenvolver a política cultural da Universidade, buscando a formação integral do aluno por meio das atividades que envolvem as artes plásticas, o teatro, a música e outras manifestações.



## UFCSPA

UNIVERSIDADE FEDERAL DE CIÊNCIAS DA SAÚDE DE PORTO ALEGRE

Prefeitura do <i>campus</i>	PROAD	Responsável por coordenar e executar a segurança, conservação e manutenção da Universidade.
Departamento de Orçamento	PROAD	Responsável pela gestão orçamentária da UFCSPA.
Departamento de Contabilidade	PROAD	Responsável por executar a administração financeira da Universidade.
Departamento de Recursos Humanos	PROAD	Responsável por desenvolver ações de gestão de pessoal, gerenciar os processos de trabalho.
Departamento de Compras e Contratos	PROAD	Responsável por gerenciar os processos de compra.
Departamento de Serviços Gerais	PROAD	Responsável pelo gerenciamento de materiais e documentos, através das Divisões de protocolo, almoxarifado, patrimônio e arquivo.
Coordenação de Avaliação Institucional	PROPLAN	Responsável por organizar e regulamentar os processos de avaliação institucional.
Núcleo de Tecnologia da Informação - NTI	PROPLAN	Responsável por coordenar, planejar, pesquisar, aplicar e desenvolver produtos e serviços de tecnologia da informação. É estruturado em: suporte técnico, segurança e infraestrutura de TI, e análise e desenvolvimento de sistemas.
Assessoria de Convênios	PROPLAN	Responsável por planejar e propor os acordos institucionais.

Fonte: PROPLAN

### 2.7 Principais parceiros

Visando a promover seus macroprocessos finalísticos relacionados ao ensino, pesquisa e extensão, a UFCSPA mantém convênios - que não envolvem repasse de recursos financeiros – com diversas instituições de assistência, ensino e pesquisa, para a realização de estágios curriculares obrigatórios e não obrigatórios de seus cursos de Graduação e Pós-Graduação.

A Irmandade da Santa Casa de Misericórdia de Porto Alegre atua como hospital de ensino, em nível técnico, de graduação, especialização, mestrado e doutorado. Os hospitais que integram o complexo da Santa Casa prestam assistência, apoiada por programas de ensino e pesquisa em praticamente todas as áreas da saúde, proporcionando uma ampla atuação aos alunos e profissionais.

A UFCSPA atua ainda em um Distrito Docente Assistencial (DDA), geograficamente definido para suas atividades práticas, numa parceria com a Secretaria Municipal da Saúde e o Grupo Hospitalar Conceição, onde ocorrem atividades que promovem a integração entre o ensino-assistência-extensão.

Nesta proposta, a Universidade participa ativamente dos serviços de saúde da cidade, buscando na formação acadêmica a interação com a sociedade, de modo que o ensino esteja articulado às demandas individuais e coletivas da população, atuando de forma longitudinal e integral, beneficiando a população, os profissionais e os próprios acadêmicos.

O território de abrangência do DDA da UFCSPA é definido como sendo a zona Norte/Eixo Baltazar, que conta atualmente com 12 (doze) Equipes de Saúde da Família (ESF) e 09 (nove)



REPÚBLICA FEDERATIVA DO BRASIL  
MINISTÉRIO DA EDUCAÇÃO

## UFCSPA

UNIVERSIDADE FEDERAL DE CIÊNCIAS DA SAÚDE DE PORTO ALEGRE

Unidades Básicas de Saúde (UBS) e 05 unidades de Saúde Comunitárias, coordenadas pelo Grupo Hospitalar Conceição.

Na busca de um ensino/aprendizagem qualificado a Universidade mantém parcerias, também, com outros locais de práticas acadêmicas, tais como: Instituto de Cardiologia (ICFUC), Hospital de Pronto Socorro (HPS), Hospital Presidente Vargas (HPV), além de clínicas, empresas, restaurantes, clubes esportivos, entre outros. A listagem completa e atualizada pode ser visualizada no endereço eletrônico: <http://www.ufcspa.edu.br/ufcspa/ensino/derca/estagio/conveniadas-marco-2017.pdf>

A pesquisa científica surge como uma atividade que estrutura a vida acadêmica da Universidade, que propicia a geração do conhecimento, a formação de recursos humanos e a integração do projeto acadêmico. Desta forma, acordos de cooperação técnica são estabelecidos no sentido de agregar valor à atividade universitária na área de saúde. Alguns locais de destacada parceria: Universidade Federal do Rio Grande do Sul (UFRGS), Universidade Federal do Pampa (Unipampa), Universidade Federal de Pelotas (UFPel), Universidade de Santa Cruz do Sul (UNISC), Departamento de Polícia Federal, Fundação Oswaldo Cruz, Secretaria Municipal de Educação (SMED), Universidade de Caxias do Sul (UCS), Rotary Club Porto Alegre Leste, Fundação Estadual de Produção e Pesquisa em Saúde (FEPPS).



REPÚBLICA FEDERATIVA DO BRASIL  
MINISTÉRIO DA EDUCAÇÃO

**UFCSPA**

UNIVERSIDADE FEDERAL DE CIÊNCIAS DA SAÚDE DE PORTO ALEGRE

### **3 PLANEJAMENTO ORGANIZACIONAL E RESULTADOS**

Nesta seção, o Relatório de Gestão 2016 da UFCSPA apresentará a forma como a Instituição planeja sua atuação ao longo do tempo e do seu desempenho em relação aos objetivos e metas para o exercício em referência.

#### **3.1 Planejamento Organizacional**

A UFCSPA dispõe de dois documentos principais, norteadores do seu planejamento. Com escopo de médio prazo, o PDI (Plano de Desenvolvimento Institucional) 2014-2019, que perpassa os ciclos de gestão reitoral, projetando o crescimento da Universidade. Dentro do atual ciclo de gestão, construiu-se o Plano de Metas 2013-2017, com objetivos agrupados em eixos estratégicos. Ambos os documentos se embasam na missão institucional de “Produzir e compartilhar conhecimento e formar profissionais da área das ciências da saúde com princípios humanistas e responsabilidade social” e visam à expansão sustentada da UFCSPA.

##### **3.1.1 Descrição sintética dos objetivos do exercício**

De forma sucinta, apresenta-se neste tópico os objetivos e metas estabelecidas para o exercício em decorrência do planejamento estratégico da UFCSPA:

Eixo 1 – Expansão sustentada da UFCSPA:

- ampliar o número de cursos, programas e vagas na graduação e pós-graduação;
- implantar a execução do Campus Santa Tereza;
- planejar a criação de campus fora da capital do estado;
- criar ambientes destinados à inovação;
- ampliar e aperfeiçoar o relacionamento institucional com a sociedade;
- divulgar a marca da UFCSPA.

Eixo 2 – Qualificação do ensino, pesquisa e extensão:

- manter e avançar na qualificação dos cursos de graduação, programas de pós-graduação e programas e projetos de extensão;
- ampliar e aprimorar a infraestrutura de pesquisa e pós-graduação;
- avançar nos processos de internacionalização da universidade;
- promover o desenvolvimento do perfil empreendedor, inovador e de responsabilidade sustentável na formação acadêmica;
- ampliar o programa cultural.

Eixo 3 – Qualificação da Gestão:

- ampliar a abrangência do Sistema de Direção Estratégica (SDE);



REPÚBLICA FEDERATIVA DO BRASIL  
MINISTÉRIO DA EDUCAÇÃO

**UFCSPA**

UNIVERSIDADE FEDERAL DE CIÊNCIAS DA SAÚDE DE PORTO ALEGRE

- ampliar a participação de servidores técnicos e docentes na administração;
- estabelecer uma política de gestão de pessoal;
- aperfeiçoar a qualidade dos serviços prestados pelos técnicos-administrativos;
- aperfeiçoar e ampliar o Programa de Avaliação Institucional;
- aprimorar a governança da Tecnologia da Informação (TI);
- estudar a viabilização de fundação de apoio à UFCSPA.

Eixo 4 – Assistência à comunidade interna:

- estimular a integração da comunidade interna;
- ampliar a segurança interna da comunidade;
- implantar Restaurante Universitário (RU);
- expandir o Programa de Ações Afirmativas;
- ampliar o Programa de Atividade Física.

Eixo 5 – Preservação da história institucional:

- implementar ações para a preservação da memória institucional e da história da criação da universidade.

### **3.1.2 Estágio de implementação do planejamento estratégico**

O Plano de Metas UFCSPA 2013-2017 encontra-se em fase avançada de execução, com 92% de suas ações iniciadas ou atingidas em dezembro/2016.

### **3.1.3 Vinculação dos planos da unidade com as competências institucionais e outros planos**

Na UFCSPA, 55 unidades acadêmicas ou administrativas possuem planos de metas. Esses planos foram elaborados com base na missão institucional, bem como à luz do Plano de Metas UFCSPA 2013-2017, para que cada unidade execute ações estratégicas que contribuam para a consecução dos objetivos institucionais.



REPÚBLICA FEDERATIVA DO BRASIL  
MINISTÉRIO DA EDUCAÇÃO

**UFCSPA**

UNIVERSIDADE FEDERAL DE CIÊNCIAS DA SAÚDE DE PORTO ALEGRE

### **3.2 Formas e Instrumentos de Monitoramento da Execução e Resultados dos Planos**

Ciente de que o monitoramento constitui etapa essencial para a consecução dos resultados da gestão e que contribuiu para a realização das metas declaradas nos planos, a UFCSPA realiza o acompanhamento do cumprimento dos objetivos traçados no Plano de Metas UFCSPA 2013-2017 e dos planos de metas das unidades semestralmente através da ferramenta OVAR, que relaciona objetivos, ações e seus respectivos responsáveis.

A matriz OVAR estabelece o cronograma de execução das ações, assim, a cada semestre, são avaliadas as ações previstas temporalmente. O monitoramento dos planos de metas é centralizado no Núcleo de Qualidade Interna da UFCSPA.

O Plano de Metas 2013-2017, realizado em conjunto pela Reitoria e Pró-Reitorias, compreende os objetivos a serem atingidos, as variáveis de ação para atingir cada objetivo e os indicadores para avaliar o cumprimento de cada variável de ação, segmentados de acordo com a responsabilidade direta de execução da Reitoria ou de cada Pró-Reitor e avaliados pelo grupo semestralmente, o que permite uma revisão das ações praticadas, contribuindo para a melhoria contínua do desempenho.

A prática da gestão norteia-se pela assunção da responsabilidade social no alcance de suas metas e pela inclusão social na universidade pública brasileira. Assim sendo, a UFCSPA estabelece as seguintes diretrizes para as suas políticas de gestão:

- consolidar os cursos já existentes e ofertar novos cursos;
- incrementar a qualificação do corpo docente e técnico-administrativo, contribuindo para o aperfeiçoamento do trabalho e do atendimento institucional;
- realizar prestação de serviços, através de ações de extensão, que promovam qualidade de vida à comunidade abrangida pela Instituição;
- selecionar professores titulados, preferencialmente doutores compromissados com a missão, os princípios e as finalidades da instituição;
- ampliar o quadro docente e técnico-administrativo compatível com as necessidades e responsabilidades inerentes ao desenvolvimento da Instituição;
- ampliar as parcerias com empresas e instituições públicas e privadas, visando assegurar o cumprimento da sua missão institucional;
- realizar permanentemente a avaliação interna envolvendo o processo acadêmico e de gestão.

Frente ao compromisso de assegurar o acesso universal ao ensino superior, a UFCSPA tem afirmado sua responsabilidade social enquanto universidade pública por meio de políticas institucionais com processos de inclusão social, envolvendo a alocação de recursos que sustentem a



REPÚBLICA FEDERATIVA DO BRASIL  
MINISTÉRIO DA EDUCAÇÃO

**UFCSPA**

UNIVERSIDADE FEDERAL DE CIÊNCIAS DA SAÚDE DE PORTO ALEGRE

permanência dos estudantes, por meio de bolsas de estudo, subvenção para alimentação e transporte, facilidades para portadores de necessidades especiais e outros tipos de subsídios relacionados à prática desportiva e acesso a cursos de língua estrangeira moderna. Entre as ações de inclusão existentes e aquelas que se pretende dar continuidade destacam-se:

1. Ações de assistência estudantil voltadas para estudantes de baixa renda, contemplados por bolsas ou auxílios para permanência, transporte e alimentação;
2. Adequação de sua estrutura física para o atendimento de portadores de necessidades especiais: elevadores sociais dimensionados para transporte de cadeirantes e com identificação em braile nas botoeiras e aviso de voz; passeio público com faixas de piso diferenciado para orientação de deficientes visuais; plataforma de deslocamento vertical ligando diferentes pavimentos; sanitários adaptados para uso de cadeirantes e portadores de mobilidade reduzida; rampas de acesso; disponibilização de equipamentos de acesso à internet, com hardwares e softwares próprios para portadores de necessidades visuais e portaria com serviço de recepção para o acesso de cadeirantes e portadores de deficiência de mobilidade.
3. Ampliação de cursos de graduação noturnos nas diversas áreas do conhecimento para atender às demandas das classes trabalhadoras e oferta de cursos tecnológicos;
4. Adoção do Sistema de Seleção Unificada (SiSU- MEC) que utiliza o ENEM como única prova de seleção para as séries iniciais de seus cursos de graduação.

No exercício de 2016, a alocação do orçamento, bem como de outros recursos obtidos junto ao Ministério da Educação, atendeu demandas relacionadas com as atividades finalísticas da UFCSPA, com seu desenvolvimento institucional e com o melhoramento de sua infraestrutura. No tocante às despesas de custeio, além daquelas consideradas compulsórias, como as de energia, limpeza e segurança, destacaram-se os recursos destinados às bolsas acadêmicas para programas institucionais que visam à melhoria do ensino da graduação (PID) e o incentivo à pesquisa científica (PIC) e à extensão universitária (PROEXT). No que tange aos equipamentos, a despesa concentrou-se em equipamentos específicos, indispensáveis para o desenvolvimento de alguns cursos, e equipamentos de informática. Neste sentido, a execução orçamentária da Universidade permitiu que fossem atingidas as metas estabelecidas para o exercício, alicerçando o cumprimento do estabelecido no Plano de Gestão.



REPÚBLICA FEDERATIVA DO BRASIL  
MINISTÉRIO DA EDUCAÇÃO

**UFCSPA**

UNIVERSIDADE FEDERAL DE CIÊNCIAS DA SAÚDE DE PORTO ALEGRE

O relatório a seguir compreende todas as variáveis de ação estabelecidas no Plano de Metas 2013-2017 cujo início, conclusão ou continuidade de execução estavam previstos ou foram realizados em 2016. Variáveis pendentes de períodos anteriores, cuja execução se deu em 2016 também são apresentadas neste relatório.

**Tabela 4** – Plano de Metas | UFCSPA

Variável de ação (VA) (lista conforme Plano de metas atualizado no site em 2016)	Cronograma previsto para execução	Indicador do desempenho	Texto avaliativo – Avanços e Resultados
<b>EIXO 1 - EXPANSÃO SUSTENTADA DA UFCSPA</b>			
<i>Objetivo 1 - Ampliar o número de cursos, programas e vagas na graduação e pós-graduação</i>			
Ofertar novos cursos de graduação	Janeiro a março de cada ano	Número de novos cursos ofertados	Não foram ofertados novos cursos em 2016.
Criar novos programas de pós-graduação <i>stricto sensu</i>	Outubro a dezembro de cada ano	Número de programas criados e aprovados pela CAPES	Foi aprovado o PPG em Ciências da Nutrição (Mestrado). Iniciaram em 2016, o PPG em Pediatria, o PPG em Saúde da Família, e o PPG em Psicologia e Saúde, aprovados em 2015. De 2013 até o presente momento, houve a expansão sustentada da pós-graduação, com a criação de 7 novos PPGs.
Ofertar novos cursos <i>lato sensu</i>	Contínuo, a partir de janeiro de 2014	Número de cursos criados	Em 2016, tivemos a aprovação do Programa de Residência em Multiprofissional em Saúde: Atenção ao Câncer Infantil e a Uniprofissional em Física Médica com Ênfase em Radioterapia, com 6 e 1 vagas respectivamente.



REPÚBLICA FEDERATIVA DO BRASIL  
MINISTÉRIO DA EDUCAÇÃO

**UFCSPA**

UNIVERSIDADE FEDERAL DE CIÊNCIAS DA SAÚDE DE PORTO ALEGRE

			Atualmente contamos com 64 programas credenciados junto à Comissão Nacional de Residência Médica. Houve aprovação do curso de especialização em Preceptoría de Medicina de Família e Comunidade (Resolução 09/2016 de 09/06/2016).
<b>Objetivo 2 – Implantar a execução do Campus Santa Tereza</b>			
Adquirir os projetos necessários para a obra do Campus Santa Tereza	Janeiro de 2014 a janeiro de 2015	Licitação concluída com sucesso	Aguardando a emissão de certidões pelos órgãos municipais competentes.
Acompanhar os trâmites burocráticos para aprovação dos projetos	Abril de 2015 a março de 2016	Projetos aprovados	A Assessoria de Engenharia acompanha regularmente o andamento dos trâmites.
<del>Licitar a execução dos projetos do Campus Santa Tereza</del> (Excluído em 01/06/16)	Abril de 2016 a março de 2017		Variável excluída, pois o processo de contratação da execução do Campus Santa Tereza não pode ser realizado antes dos projetos e autorizações por parte do poder público municipal.
<b>Objetivo 4 – Criar ambientes destinados à inovação</b>			
Investir na criação de incubadoras tecnológicas e empresas juniores	Contínuo, a partir de julho de 2014	Número de empresas juniores criadas Relatório de atividades das empresas juniores Número de eventos	Duas empresas juniores estão em processo de criação, tramitando junto ao NITE; a empresa júnior NutriAção continua a desenvolver suas atividades e entrega relatórios anualmente. Foram registrados 16 encontros da empresa em 2016. A empresa promoveu 2 mini-cursos e realizou recepção aos alunos da Universidade Católica do Oriente, da Colômbia.



REPÚBLICA FEDERATIVA DO BRASIL  
MINISTÉRIO DA EDUCAÇÃO

**UFCSPA**

UNIVERSIDADE FEDERAL DE CIÊNCIAS DA SAÚDE DE PORTO ALEGRE

		relacionados à inovação Número de cursos de aperfeiçoamento na área de inovação e empreendedorismo realizados Projeto de incubadora tecnológica	Eventos relacionados à inovação e empreendedorismo: - Visita ao TECNOPUC com palestra sobre desenvolvimento de radiofármacos ( <a href="http://www.ufcspa.edu.br/index.php/noticias-de-cursos-e-ppgs/noticias-gestao-em-saude/4545-alunos-realizam-visita-ao-tecnopuc">http://www.ufcspa.edu.br/index.php/noticias-de-cursos-e-ppgs/noticias-gestao-em-saude/4545-alunos-realizam-visita-ao-tecnopuc</a> ) - Evento “Como estimular a criatividade” ( <a href="http://www.ufcspa.edu.br/index.php/ultimas-noticias/34-noticias/4543-palestra-aborda-estimulo-a-criatividade">http://www.ufcspa.edu.br/index.php/ultimas-noticias/34-noticias/4543-palestra-aborda-estimulo-a-criatividade</a> ) - Palestra "Propriedade Intelectual em Pesquisa & Desenvolvimento – o que todo pesquisador deveria saber" ( <a href="http://www.ufcspa.edu.br/index.php/ultimas-noticias/34-noticias/4843-propriedade-intelectual-e-tema-de-palestra-do-nit-saude">http://www.ufcspa.edu.br/index.php/ultimas-noticias/34-noticias/4843-propriedade-intelectual-e-tema-de-palestra-do-nit-saude</a> ) O Pólo Tecnológico Metropolitano foi implementado, sendo a UFCSPA a gestora principal.
Elaborar e divulgar as Políticas de Inovação e Propriedade Intelectual da UFCSPA	Março de 2016 a março de 2017	Políticas de Inovação e Propriedade Intelectual da UFCSPA publicadas	Foi elaborada a Política de Inovação e Propriedade Intelectual e encaminhada ao CONSUN para aprovação.
Articular com a Secretaria de Ciência, Inovação e Desenvolvimento Tecnológico a possibilidade de criação do Pólo Tecnológico da Região Metropolitana	Março de 2016 a março de 2017	Pólo Tecnológico da Região Metropolitana criado	O Pólo Tecnológico Metropolitano foi implementado, sendo a UFCSPA a gestora principal.
Estabelecer parcerias com o setor produtivo	Contínuo, a partir de julho de 2014	Número de contratos ou convênios estabelecidos	Adicionalmente aos convênios estabelecidos nos últimos dois anos (mais de 50), firmou-se parceria com o Hospital Moinhos de Vento, com um projeto de inovação tecnológica.
<b><i>Objetivo 5 – Ampliar e aperfeiçoar o relacionamento institucional com a sociedade</i></b>			



REPÚBLICA FEDERATIVA DO BRASIL  
MINISTÉRIO DA EDUCAÇÃO

**UFCSPA**

UNIVERSIDADE FEDERAL DE CIÊNCIAS DA SAÚDE DE PORTO ALEGRE

Ampliar as ações de sustentabilidade no âmbito institucional	Contínuo, a partir de outubro de 2013	Número de ações desenvolvidas	Em cumprimento ao Plano de Gestão de Logística Sustentável (PLS), o Núcleo de Gestão Ambiental (NGA) implementou e monitorou diversas ações em 2016, como desenvolvimento de campanhas, cursos e outras atividades, principalmente relacionados à separação e destinação correta dos resíduos recicláveis, uso racional de energia, água e material de consumo. Foi criado espaço específico para informações sobre sustentabilidade no site UFCSPA ( <a href="http://www.ufcspa.edu.br/index.php/gestao-ambiental">http://www.ufcspa.edu.br/index.php/gestao-ambiental</a> ). Foi realizada campanha de recolhimento dos banners para reciclagem; veiculação de e-mail institucional semanal apresentando práticas sustentáveis; instalação de placas informativas sobre ações de sustentabilidade nas dependências da UFCSPA. Instalou-se bicicletário confeccionado com material reciclado, aumentando-se o número de vagas para estacionamento de bicicletas e instalando-se placas de incentivo a seu uso. O entorno da Instituição foi totalmente iluminado com a utilização de lâmpadas LED e iniciou-se a troca progressiva de lâmpadas antigas por lâmpadas LED, no prédio 1 do <i>campus</i> . O NGA realizou visita aos setores distribuindo caixa coletora de papéis para reciclagem. Foi elaborado vídeo sobre sustentabilidade. Foi realizada oficina de elaboração de brinquedos com materiais reaproveitáveis e ofertados cursos de orientação aos funcionários terceirizados (2 edições).
Buscar certificações formais de qualidade para a UFCSPA	Abril de 2016 a março de 2017	Certificados de qualidade obtidos	Certificação recebida pelo Programa Gaúcho de Qualidade e produtividade pela participação no Sistema de Avaliação da Gestão (SAG 2015). ( <a href="http://www.ufcspa.edu.br/index.php/ultimas-noticias/34-noticias/4617-ufcspa-recebe-certificado-pela-participacao-no-sistema-de-avaliacao-da-gestao-do-pgqp">http://www.ufcspa.edu.br/index.php/ultimas-noticias/34-noticias/4617-ufcspa-recebe-certificado-pela-participacao-no-sistema-de-avaliacao-da-gestao-do-pgqp</a> )  A UFCSPA foi agraciada com a Medalha de Bronze no 21º Prêmio Qualidade RS 2016, uma promoção do Programa Gaúcho da Qualidade e Produtividade (PGQP) para reconhecer o trabalho de organizações em prol da melhoria de suas práticas de gestão ( <a href="http://www.ufcspa.edu.br/index.php/ultimas-noticias/34-noticias/4784-ufcspa-agraciada-no-premio-qualidade-rs">http://www.ufcspa.edu.br/index.php/ultimas-noticias/34-noticias/4784-ufcspa-agraciada-no-premio-qualidade-rs</a> ).  Certificado de reconhecimento pela participação no SAG pelo GesPública RS - Programa Nacional de Gestão Pública e Desburocratização do Ministério do Planejamento ( <a href="http://www.ufcspa.edu.br/index.php/ultimas-noticias/34-noticias/5171-ufcspa-representada">http://www.ufcspa.edu.br/index.php/ultimas-noticias/34-noticias/5171-ufcspa-representada</a> )



REPÚBLICA FEDERATIVA DO BRASIL  
MINISTÉRIO DA EDUCAÇÃO

**UFCSPA**

UNIVERSIDADE FEDERAL DE CIÊNCIAS DA SAÚDE DE PORTO ALEGRE

			<p>no-4o-seminario-de-boas-praticas-de-gestao).</p> <p>Certificado de Qualidade em Biossegurança para atividades com organismos geneticamente modificados da classe de risco 1, concedido pela Comissão Técnica Nacional de Biossegurança – CTNBio, publicado no Diário Oficial da União - seção I N° 196, terça-feira, 11 de outubro de 2016 (<a href="http://www.ufcspa.edu.br/index.php/ultimas-noticias/34-noticias/4987-laboratorio-recebe-certificado-de-qualidade-em-biosseguranca">http://www.ufcspa.edu.br/index.php/ultimas-noticias/34-noticias/4987-laboratorio-recebe-certificado-de-qualidade-em-biosseguranca</a>).</p> <p>Certificado do Prêmio Responsabilidade Social, da Assembleia Legislativa do Governo do Estado do RS (<a href="http://www.ufcspa.edu.br/index.php/ultimas-noticias/34-noticias/5127-ufcspa-entre-as-finalistas-do-premio-de-responsabilidade-social-2016">http://www.ufcspa.edu.br/index.php/ultimas-noticias/34-noticias/5127-ufcspa-entre-as-finalistas-do-premio-de-responsabilidade-social-2016</a>).</p>
Ampliar e dar visibilidade a ações de responsabilidade social (instalação do ORSUB)	Março de 2015 a dezembro de 2016	ORSUB instalado Eventos realizados	<p>Foi realizado o II Encontro de Responsabilidade Social das Universidades Brasileiras. O ORSUB realizou mapeamento com as universidades para identificação das ações de responsabilidade social realizadas pelas mesmas.</p> <p>O ORSUB foi representado em eventos internacionais, integrando o comitê científico do IV Foro Regional do Observatório de Responsabilidade Social para América Latina e Caribe (Orsalc).</p> <p>O ORSUB também integrou o comitê avaliador do Prêmio Responsabilidade Social, da Assembleia Legislativa do Governo do Estado do RS.</p> <p>Foram realizadas tratativas com o Consórcio das Universidades Comunitárias Gaúchas para a inserção das universidades no ORSUB.</p> <p>Participação no Seminário de Acesso ao Ensino Superior na Universidade Federal do ABC, com o tema “Responsabilidade Social no Ensino Superior.”</p>
<b>Objetivo 6 – Divulgar a marca da UFCSPA</b>			
Ampliar inserção da UFCSPA na mídia	Contínuo, a partir de abril de 2013	Número de inserções da UFCSPA na mídia, avaliada através do	2013 - 204 inserções; 2014 - 147 inserções; 2015 - 292 inserções; 2016 - 300 inserções. Indicação a seis categorias do Prêmio Açorianos.



REPÚBLICA FEDERATIVA DO BRASIL  
MINISTÉRIO DA EDUCAÇÃO

**UFCSPA**

UNIVERSIDADE FEDERAL DE CIÊNCIAS DA SAÚDE DE PORTO ALEGRE

		clipping institucional	
Criar material institucional de divulgação padronizado	Abril de 2016 a março de 2017	Material criado e publicado	Material de divulgação institucional multi línguas padronizado criado. Versões do site disponibilizadas em outras línguas (Inglês, Francês, Espanhol) Página Wikipedia sobre a UFCSPA criada em Francês e Espanhol. Guia do estudante internacional criado em Francês e Espanhol. Material sobre o DDA criado em Inglês, Francês, Espanhol. Todos os currículos de graduação disponíveis em Inglês, Francês e Espanhol ( <a href="http://www.ufcspa.edu.br/index.php/education/undergraduate/undergraduate-courses">http://www.ufcspa.edu.br/index.php/education/undergraduate/undergraduate-courses</a> )
Registrar marca da UFCSPA	Abril de 2016 a março de 2017	Número de depósito da marca no INPI	O pedido de registro foi depositado (Processo: 908.012.438). Marca depositada em 23/07/2014. Concessão do registro publicada na Revista da Propriedade Industrial nº 2394 de 22/11/2016.
Ofertar eventos científicos e culturais internacionais visando a discussão de temáticas vinculadas à Cultura e Sociedade, Saúde, Desenvolvimento, Ética e Bioética	De abril a setembro de cada ano, a partir de 2014	Número de eventos realizados	- O PPG Ensino na Saúde promoveu o II Simpósio de Ensino na Saúde, iniciando em 01/07/2016 ( <a href="http://www.ufcspa.edu.br/index.php/ultimas-noticias/34-noticias/4733-ii-simposio-internacional-de-ensino-na-saude-ocorre-no-teatro-da-ufcspa">http://www.ufcspa.edu.br/index.php/ultimas-noticias/34-noticias/4733-ii-simposio-internacional-de-ensino-na-saude-ocorre-no-teatro-da-ufcspa</a> ); - Aula Inaugural do Curso de Fisioterapia com o Professor Ewald Hennig, do Institute of Health & Biomedical Innovation, Queensland, Australia; - Realização do II Encontro de Responsabilidade Social das Universidades Brasileiras vinculado a ORSALC/UNESCO; - Realização do Sarau da Nações (2 edições – 1º e 2º semestres).
Criar editora institucional (selo editorial)	Março de 2015 a dezembro de 2016	Editora criada Número de publicações	A unidade está em funcionamento ( <a href="http://www.ufcspa.edu.br/index.php/editora">http://www.ufcspa.edu.br/index.php/editora</a> ) e as duas primeiras obras a serem publicadas estão em finalização.
Consolidar parcerias com os Órgãos de Representação Científica e Profissional	Abril de 2016 a março de 2017	Nº de inserção de representantes dos Cursos nos eventos realizados pelos órgãos de representação científica e profissional e programas de caráter pedagógico e científico	No ano de 2016, excetuando os cursos de Gastronomia, Química Medicinal e Informática Biomédica, que não possuem órgãos de classe formalizados, os outros 13 cursos da UFCSPA contaram com a participação de 17 conselhos/sindicatos/associações em atividades na universidade: CRBM-5, COREN-RS, Conselho Regional de Farmácia, Associação Brasileira de Física Médica, Conselho Regional de Fonoaudiologia, Conselho de Administração do RS, Conselho de Medicina, Sindicato Médico, AMRIGS, Provedora ISCMPA, Conselho Regional de Nutricionistas, Conselho Regional de Psicologia, Conselho Regional de



REPÚBLICA FEDERATIVA DO BRASIL  
MINISTÉRIO DA EDUCAÇÃO

**UFCSPA**

UNIVERSIDADE FEDERAL DE CIÊNCIAS DA SAÚDE DE PORTO ALEGRE

		Nº de eventos com coordenação e apoio dos Cursos	Química, Vigilância Sanitária-VISA e Ministério Agricultura e Pecuária-MAPA. Em relação aos órgãos em que os cursos participaram ativamente fora da UFCSPA, foram registrados 21 eventos, consolidando a parceria com: CRBM-8, COREN-RS, ABEN-RS, Conselho Regional de Farmácia, FAPERGS, Fundação Médica, Conselho Regional de Fonoaudiologia 7a região, Sociedade Brasileira de Fonoaudiologia, Grupo de Trabalho em Saúde do Trabalhador, Grupo de Trabalho em Triagem Auditiva Neonatal, Abrasco, ABEM, Associação Brasileira de Nutricionista (ASBRAN); Associação Gaúcha de Nutrição (AGAN); Sociedade Brasileira de Nutrição e Estética, Fórum de Coordenadores do CRP, ANDEPP (participação da Psicologia em 07 grupos), Conselho Regional de Psicologia, Associação Brasileira de Psicologia Positiva, Grupo de Trabalho de Ciência e Tecnologia de Alimentos e Conselho Regional de Química.
<b>EIXO 2 – QUALIFICAÇÃO DO ENSINO, PESQUISA E EXTENSÃO</b>			
<i>Objetivo 1 – Manter e avançar na qualificação dos cursos de graduação, programas de pós-graduação e programas e projetos de extensão</i>			
Ampliar a oferta de disciplinas da área de ciências sociais e humanas	Outubro a dezembro de cada ano	Número de novas disciplinas oferecidas a cada ano	Em relação a 2015, houve aumento de disciplinas obrigatórias e eletivas que abordam tema de formação humanística. Foram 217 disciplinas obrigatórias em 2015 e 250 em 2016, o que representa um aumento de 15,2%. Nas eletivas o aumento foi expressivo (131%), já que em 2015 foram 226 disciplinas e em 2016, 522 disciplinas.
Ampliar a oferta de línguas estrangeiras na extensão	Janeiro de 2015 e janeiro de 2016	Número de línguas ofertadas, número de turmas ofertadas, número de alunos usuários do programa	Oferta de 6 línguas, totalizando 16 turmas de 25 vagas cada em 2016, atendendo número crescente de participantes e interessados. Em 2016, foram 247 alunos inscritos no Programa de Línguas Adicionais da UFCSPA, e em 2015, 126 alunos.
Implantar avaliação de	Abril de 2016 a	Número (%) de	Ação iniciada, registrando o percentual de 24% de disciplinas que aplicam avaliação por



REPÚBLICA FEDERATIVA DO BRASIL  
MINISTÉRIO DA EDUCAÇÃO

**UFCSPA**

UNIVERSIDADE FEDERAL DE CIÊNCIAS DA SAÚDE DE PORTO ALEGRE

competências e habilidades	março de 2017	disciplinas que aplicam avaliação por competências e habilidades	competências e habilidades.
<del>Criar programa de apoio às atividades de ensino</del> (Excluído 04.09.15)	Abril a junho de 2014	Programa aprovado e em execução	Ação excluída, pois diversas atividades de apoio ao ensino já existem na universidade, a criação de um novo programa de apoio seria prejudicada pela restrição orçamentária.
Promover a integração entre o ensino da graduação e o da pós-graduação	Contínuo, a partir de outubro de 2013	Criação de grupos de estudos de professores e alunos de programas de pós-graduação e graduação em áreas temáticas.	Em 2016, foram ofertadas 44 atividades (reuniões/grupos de estudo) nas quais participaram alunos da graduação e pós-graduação. Este número representa um aumento de 69% em relação a 2015. Foi Inaugurado o Centro de Simulação, utilizado por acadêmicos de graduação e pós-graduação.
Ampliar a mobilidade nacional e internacional de alunos da graduação e pós-graduação	Contínuo, a partir de julho de 2013	Aumento do número de alunos da graduação em mobilidade Aumento do número de alunos em doutorado sanduíche e pós-doutorado Aumento do número de alunos no programa Ciência sem Fronteiras	Em 2016, a UFCSPA recebeu 34 alunos de graduação e 11 de pós-graduação de outras universidades em mobilidade acadêmica. Alunos UFCSPA encaminhados a outras instituições foram 14 de graduação e 18 de pós-graduação.
Ampliar as atividades de ensino, pesquisa e extensão	Contínuo, a partir de janeiro de 2014	Aumento do número de atividades de ensino, pesquisa e extensão	No ano de 2016, os cursos com atividades de ensino no DDA foram: Biomedicina, Fonoaudiologia, Medicina, Nutrição, Psicologia, Gestão em Saúde, Fisioterapia, Enfermagem, Farmácia. Mesmo número de 2015, mesmas atividades curriculares, exceto



REPÚBLICA FEDERATIVA DO BRASIL  
MINISTÉRIO DA EDUCAÇÃO

**UFCSPA**

UNIVERSIDADE FEDERAL DE CIÊNCIAS DA SAÚDE DE PORTO ALEGRE

no Distrito Docente Assistencial da UFCSPA		propostas no DDA Número de docentes e discentes envolvidos nas atividades propostas	atividade de pediatria comunitária, suspensa neste ano. Aumento de 30% no número de docentes envolvidos em atividades no DDA em 2016: 39. Em 2015, foram 30. Atualmente há 39 projetos de pesquisa e pós-graduação sendo desenvolvidos no DDA. Em 2016, 61% das propostas de extensão foram executadas no DDA. Em 2015, registrou-se 58% das propostas de extensão executadas no DDA.
Ofertar disciplinas em língua estrangeira	Contínuo, a partir de abril de 2014	Duas ou mais disciplinas ministradas em língua estrangeira nos programas de pós-graduação	Em 2016 foram ofertadas as seguintes disciplinas em língua inglesa: Artificial Intelligence and Health: Theory and Applications; Publishing Scientific Data: Writing in Practice; Escrita Científica em Língua Inglesa e Metodologia de Pesquisa nas Ciências da Saúde.
Criar um programa de apoio às atividades de extensão (Excluído 04.09.15)	Julho a setembro de 2014	Programa de apoio aprovado e em execução	Ação excluída, pois diversas atividades de apoio à extensão já existem na universidade, a criação de um novo programa de apoio seria prejudicada pela restrição orçamentária.
Implantar um sistema informatizado para as atividades de extensão	Julho a dezembro de 2014	Sistema implantado	Sistema implantado e em uso por toda a comunidade acadêmica. Disponível em : <a href="http://extensao.ufcspa.edu.br/siex/Account/Login">http://extensao.ufcspa.edu.br/siex/Account/Login</a> .
Ampliar a oferta de EAD na graduação, pós-graduação e extensão	Contínuo, a partir de abril de 2014	Aumento do número de atividades em EAD ofertadas	Os dados de 2016 são os seguintes: - Disciplinas Obrigatórias que ofertaram parte ou a totalidade de conteúdo em EAD: 179 disciplinas (101 em 2016/1 e 78 em 2016/2) que representam aumento de 58 disciplinas (47,8%) em relação a 2015; - Disciplinas Eletivas com parte ou totalidade do conteúdo em EAD: 287 disciplinas (118 em 2016/1 e 169 em 2016/2) com aumento de 36,7% em relação ao ano de 2015; - Cursos lato sensu em EAD: Saúde da Família (Resolução 64/2012) e Preceptorial de Medicina de Família e Comunidade (Resolução 09/2016 de 09/06/2016).
<b>Objetivo 2 – Ampliar e</b>			



REPÚBLICA FEDERATIVA DO BRASIL  
MINISTÉRIO DA EDUCAÇÃO

**UFCSPA**

UNIVERSIDADE FEDERAL DE CIÊNCIAS DA SAÚDE DE PORTO ALEGRE

<i>aprimorar a infraestrutura de pesquisa e pós-graduação</i>			
Qualificar a infraestrutura e funcionamento dos laboratórios de pesquisa	Julho a dezembro de 2014	Sistema de gestão dos laboratórios de pesquisa implantado Regulamentação do funcionamento dos laboratórios de pesquisa	Existe um mapeamento dos equipamentos e atividades desenvolvidas nos laboratórios, o qual está sendo revisto atualmente. Em relação ao sistema de gestão, não houve progresso. Foram adquiridos equipamentos para qualificação da infraestrutura, como capelas de exaustão, um destilador, uma máquina de gelo e um forno de esterilização.
<del>Ampliar o número de Grupos de Pesquisa</del> (Excluído 05.01.15)	Contínuo, a partir de abril de 2014	Acréscimo de 5 ou mais grupos de pesquisa	Ação excluída pois a qualificação dos grupos de pesquisa foi priorizada, e não um aumento quantitativo
<del>Implantar sistema informatizado institucional de cadastro de projetos de pesquisa</del> (Excluído 05.01.15)	Julho a dezembro de 2014	SISPESQ implantado	Ação excluída em função da implantação da Plataforma Brasil pelo CONEP
<i>Objetivo 3 – Avançar nos processos de internacionalização da universidade</i>			
Ampliar o número de convênios com instituições internacionais	Contínuo, a partir de outubro de 2013	Aumento do número de convênios	Em 2016, 12 novos convênios internacionais foram estabelecidos.
Ampliar a participação em Redes de Pesquisa	Julho a setembro de 2014	Participação em projetos de pesquisa internacionais	A UFCSPA passou a integrar as diversas comissões que trabalham em parceria com a Secretaria de Desenvolvimento do Estado do RS na implantação do Cluster de Saúde RS. A UFCSPA participa da Rede Inova PoA, formada pelas Universidades e faculdades da região



REPÚBLICA FEDERATIVA DO BRASIL  
MINISTÉRIO DA EDUCAÇÃO

**UFCSPA**

UNIVERSIDADE FEDERAL DE CIÊNCIAS DA SAÚDE DE PORTO ALEGRE

			metropolitana. A UFCSPA é sede da Rede de Pesquisa em Transtorno Obsessivo Compulsivo, tendo sediado eventos nesta área.
<i>Objetivo 4 – Promover o desenvolvimento do perfil empreendedor, inovador e de responsabilidade sustentável na formação acadêmica</i>			
Criar programa institucional de apoio a projetos voltados ao empreendedorismo sustentável e inovação tecnológica	Contínuo, a partir de abril de 2014	PAEMP implantado Número de projetos apoiados	Criado o Núcleo de Inovação Tecnológica e Empreendedorismo – NITE, Resolução CONSUN 42/2016. Este Núcleo terá como principal atividade o apoio e estímulo a projetos voltados ao empreendedorismo sustentável e inovação tecnológica.
Ampliar a oferta de conteúdos e de disciplinas com temas de inovação, empreendedorismo, tecnologia, sustentabilidade, gestão ambiental, comunicação, aspectos legais e econômicos vinculados à saúde e ao empreendedorismo sustentável	Outubro a dezembro e abril a junho, a cada ano	Conteúdos programáticos e planos de ensino de disciplinas com os temas elencados	Em 2016, foram ofertadas disciplinas das seguintes temáticas: 1) Aspectos legais e éticos vinculados à saúde: obrigatórias foram 64, com aumento em relação a 2015 de 18,51% e eletivas foram 70, representando 483,33% de aumento em relação a 2015; 2) Empreendedorismo, gestão, comunicação e aspectos econômicos vinculados à saúde: ofertadas 35 disciplinas obrigatórias e 37 eletivas, representando um aumento em relação a 2015 de 34,61% e 68,18% respectivamente; 3) Inovação e Tecnologia: foram 16 disciplinas obrigatórias e nenhuma eletiva, ocorrendo um aumento de 166,66% nas obrigatórias em relação à 2015. No ano anterior também não foram registradas eletivas neste tema; 4) Educação Ambiental e Sustentabilidade: ofertadas 13 disciplinas obrigatória e 9 eletivas, registrando-se um aumento de 44,44% nas obrigatórias em relação a 2015. No ano anterior não foram registradas disciplinas eletivas.  Na pós-graduação foram ofertadas: Princípios Básicos da Inovação Tecnológica; Mineração de Textos e Processamento de Linguagem Natural: Técnicas e Aplicações na área da Saúde; Bioética; Inovação e empreendedorismo na Enfermagem.



REPÚBLICA FEDERATIVA DO BRASIL  
MINISTÉRIO DA EDUCAÇÃO

**UFCSPA**

UNIVERSIDADE FEDERAL DE CIÊNCIAS DA SAÚDE DE PORTO ALEGRE

<b>Objetivo 5 – Ampliar a programação cultural</b>			
Inserir as atividades culturais da UFCSPA no calendário de eventos culturais de Porto Alegre	Contínuo, a partir de janeiro de 2014	Atividades da UFCSPA divulgadas nos diferentes calendários culturais de Porto Alegre	A Agenda Cultural faz parte dos programas divulgados pela Secretaria de Cultura de Porto Alegre desde o segundo semestre de 2015 ( <a href="http://www.ufcspa.edu.br/ufcspa/extensao/cultura/agenda-cultural/2016-2/index.htm">http://www.ufcspa.edu.br/ufcspa/extensao/cultura/agenda-cultural/2016-2/index.htm</a> ). Participação em eventos do calendário cultural da cidade, como Natal na Praça ( <a href="http://www.simers.org.br/2016/12/natal-na-praca-emociona-centenas-de-pessoas/">http://www.simers.org.br/2016/12/natal-na-praca-emociona-centenas-de-pessoas/</a> ).
Ampliar as atividades culturais com a criação de grupo de teatro, cineclube e piquete universitário	Julho de 2013 a setembro de 2015	Grupos criados	Ação não atingida, diante da restrição de espaços físicos para execução das mesmas.
<b>EIXO 3 – QUALIFICAÇÃO DA GESTÃO</b>			
<b>Objetivo 1 – Ampliar a abrangência do Sistema de Direção Estratégica (SDE)</b>			
Alinhar o SDE por meio da união do plano de metas da gestão 2013-2017 com os 55 planos de metas complementares das unidades	<i>Janeiro a junho de 2016</i>	<i>Plano de metas revisado</i>	Os planos das unidades foram analisados em conjunto com o plano de metas geral. Foram acrescentadas ao Plano de Metas 11 ações extraídas dos planos de metas de 55 unidades da UFCSPA por representarem complementação ao plano de metas de gestão original Disponível em: <a href="http://www.ufcspa.edu.br/ufcspa/administracao/planodegestao/plano-de-metas-2013-2017-rev-2016.pdf">http://www.ufcspa.edu.br/ufcspa/administracao/planodegestao/plano-de-metas-2013-2017-rev-2016.pdf</a> .
Implantar e monitorizar o SDE nos programas de pós-graduação	Outubro a dezembro e abril a junho, a cada ano	SDE dos programas pós-graduação implantado Relatórios de monitorização	O SDE foi implantado nos PPGs Ciências da Saúde, Hepatologia, Patologia e Reabilitação e o monitoramento é realizado semestralmente
Implantar e monitorizar o	Outubro a	SDE dos laboratórios de	O SDE foi implantado na Gerência de Laboratórios de Pesquisa e o monitoramento é



REPÚBLICA FEDERATIVA DO BRASIL  
MINISTÉRIO DA EDUCAÇÃO

**UFCSPA**

UNIVERSIDADE FEDERAL DE CIÊNCIAS DA SAÚDE DE PORTO ALEGRE

SDE nos laboratórios de pesquisa	dezembro e abril a junho, a cada ano	pesquisa implantado Relatórios de monitorização	realizado semestralmente
Implantar e monitorizar o SDE no biotério	Outubro a dezembro e abril a junho, a cada ano	SDE do biotério implantado Relatórios de monitorização	O SDE foi implantado no Biotério e o monitoramento é realizado semestralmente
Implantar e monitorizar o SDE no Núcleo de Inovação Tecnológica (NIT)	Outubro a dezembro e abril a junho, a cada ano	SDE do NIT implantado Relatórios de monitorização	O SDE foi implantado no NIT e o monitoramento é realizado semestralmente
Implantar e monitorizar o SDE nos departamentos acadêmicos	Outubro a dezembro e abril a junho, a cada ano	SDE dos departamentos acadêmicos implantado Relatórios de monitorização	O SDE foi implantado nos departamentos acadêmicos e o monitoramento é realizado semestralmente.
Implantar e monitorizar o SDE nos departamentos administrativos	Outubro a dezembro e abril a junho, a cada ano	SDE dos departamentos administrativos implantado Relatórios de monitorização	O SDE foi implantado nos seis departamentos administrativos e o monitoramento é realizado semestralmente.
<b><i>Objetivo 2 – Ampliar a participação de servidores técnicos e docentes na administração</i></b>			



REPÚBLICA FEDERATIVA DO BRASIL  
MINISTÉRIO DA EDUCAÇÃO

**UFCSPA**

UNIVERSIDADE FEDERAL DE CIÊNCIAS DA SAÚDE DE PORTO ALEGRE

Propor ao Conselho Universitário o aumento da representação de técnicos-administrativos em sua composição	Abril a junho de 2015	Ata com proposta e encaminhamentos	Reformulação da composição do CONSUN aprovada (Ata nº. 03/2015 Sessão Ordinária de 12 de março de 2015 e RESOLUÇÃO nº. 06/2015).
Ampliar a participação de docentes e técnicos-administrativos na construção dos SDEs	Julho a dezembro 2013	Número de docentes e técnicos participando na construção e implantação dos SDEs	Ação atingida, dado que no cronograma previsto para execução, houve ampliação do número de docentes (104) e técnicos (50) participando da construção do SDE.
Definir atribuições e competências nos departamentos administrativos	Janeiro de 2016 a março de 2017	Atribuições e competências definidas	Atribuições definidas. Disponível em <a href="http://www.ufcspa.edu.br/index.php/proad">http://www.ufcspa.edu.br/index.php/proad</a>
<b><i>Objetivo 3 – Estabelecer uma política de gestão de pessoal</i></b>			
Desenvolver um Programa de Gestão de Pessoal	Contínuo, a partir de janeiro de 2014	Programa implantado Número de ações propostas desenvolvidas	Não houve criação formal de um Programa, no entanto, foram desenvolvidas ações isoladas, como a Pesquisa de Clima Organizacional ( <a href="http://www.ufcspa.edu.br/index.php/ultimas-noticias/34-noticias/5253-pesquisa-de-clima-organizacional-e-apresentada-no-consun">http://www.ufcspa.edu.br/index.php/ultimas-noticias/34-noticias/5253-pesquisa-de-clima-organizacional-e-apresentada-no-consun</a> ), Programa de Acolhimento aos TAs ( <a href="http://www.ufcspa.edu.br/ufcspa/administracao/proad/programa-acolhimento-tae-calendario-2016.pdf">http://www.ufcspa.edu.br/ufcspa/administracao/proad/programa-acolhimento-tae-calendario-2016.pdf</a> ), Ginástica Laboral e Cursos de capacitação aos servidores docentes e técnico-administrativos.
Estabelecer a matriz de alocação de técnicos-administrativos adequada à	Janeiro a junho de 2014, abril a junho de 2015 e 2016	Apresentação da matriz Relatórios anuais de atendimento à matriz	Não houve progresso nesta ação.



REPÚBLICA FEDERATIVA DO BRASIL  
MINISTÉRIO DA EDUCAÇÃO

**UFCSPA**

UNIVERSIDADE FEDERAL DE CIÊNCIAS DA SAÚDE DE PORTO ALEGRE

UFCSPA			
Ampliar ações de capacitação e qualificação dos técnicos-administrativos	Julho de 2013 a dezembro de 2014	Aumento do número de atividades oferecidas	Em 2016, 318 servidores foram capacitados. Destes, 222 foram docentes e 96 foram TAs.
<b><i>Objetivo 4 – Aperfeiçoar a qualidade dos serviços prestados pelos técnicos-administrativos</i></b>			
Mapear e definir fluxos dos principais procedimentos nos departamentos administrativos	Janeiro de 2016 a março de 2017	Fluxos dos principais procedimentos administrativos mapeados	Fluxos mapeados: do DCC – Departamento de Compras e Contratos e da Divisão de Patrimônio.
Ampliar a informatização dos processos administrativos	Outubro de 2013 a setembro de 2015	Aumento do número de processos institucionais informatizados	Adesão da Universidade ao Processo Eletrônico Nacional (PEN). Criação de grupo de trabalho para implantação do PEN. Portal do Professor implementado.
Aperfeiçoar o processo de avaliação dos técnicos-administrativos	Outubro de 2013 a setembro de 2014	Construção e aplicação de nova ferramenta de avaliação	Não houve progresso nesta ação.
<b><i>Objetivo 5 – Aperfeiçoar e ampliar o Programa de Avaliação Institucional</i></b>			
Coordenar a evolução do atendimento a necessidades apontadas nos relatórios de avaliação institucional	Abril a setembro, a cada ano	Relatórios dos atendimentos realizados	Foram dados todos os encaminhamentos possíveis às necessidades apontadas. Monitoramento encerrado.



REPÚBLICA FEDERATIVA DO BRASIL  
MINISTÉRIO DA EDUCAÇÃO

**UFCSPA**

UNIVERSIDADE FEDERAL DE CIÊNCIAS DA SAÚDE DE PORTO ALEGRE

<b>Objetivo 6 – Aprimorar a governança da Tecnologia da Informação (TI)</b>			
Ampliar a infraestrutura tecnológica e os serviços técnicos de TI	Abril de 2013 a março de 2016	Relatório consolidado da evolução da infraestrutura e dos serviços prestados	Aquisição de novos computadores para renovação/ampliação do parque computacional; aquisição de estrutura tecnológica para ampliação da rede de wireless; instalação da certificação SSL ( <i>Secure Socket Layer</i> ) – certificação de segurança para sites; adesão à rede Eduroam da RNP (Rede Nacional de Pesquisa); instalação do Repositório Institucional para teses e dissertações ( <a href="http://www.ufcspa.edu.br/index.php/ultimas-noticias/34-noticias/5225-anunciado-lancamento-do-repositorio-institucional-da-ufcspa">http://www.ufcspa.edu.br/index.php/ultimas-noticias/34-noticias/5225-anunciado-lancamento-do-repositorio-institucional-da-ufcspa</a> ); adesão ao PEN (Processo Eletrônico Nacional) e implantação do SEI (Serviço Eletrônico de Informações) em processos de compras por dispensa de licitação; implantação do Portal do Professor (SIE) e do Sistema Informatizado de Atividades de Extensão da UFCSPA (SIEEX).
Monitorizar a execução do Plano de Desenvolvimento de Tecnologia da Informação (PDTI) e do Plano de Segurança da Informação (PSI)	Abril de 2013 a março de 2016	Relatórios periódicos do PDTI e PSI	O CGTI foi recomposto em 2016 e iniciado o processo de estabelecimento de novo PDTI.
<b>Objetivo 7 – Estudar a viabilização de Fundação de Apoio à UFCSPA</b>			
Credenciar fundação de apoio à pesquisa à UFCSPA	Janeiro de 2014 a março de 2016	Fundação de apoio credenciada	A FAURGS foi credenciada como Fundação de Apoio à UFCSPA em janeiro de 2015 (Portaria Conjunta nº 3, de 09/01/2015, a qual foi publicada no Diário Oficial da União de 12/01/2015). Em 2016, o credenciamento foi mantido.
<b>Objetivo 8 – Implantar a gestão de riscos na UFCSPA</b>			
Elaborar a Matriz de	Janeiro de 2016 a	Mapeamento de riscos	Foram elaborados os mapas de riscos ambientais e mapas de riscos dos laboratórios.



REPÚBLICA FEDERATIVA DO BRASIL  
MINISTÉRIO DA EDUCAÇÃO

**UFCSPA**

UNIVERSIDADE FEDERAL DE CIÊNCIAS DA SAÚDE DE PORTO ALEGRE

Riscos da UFCSPA	março de 2017	elaborado	
<b>EIXO 4 – ASSISTÊNCIA À COMUNIDADE INTERNA</b>			
<b>Objetivo 1 – Estimular a integração da comunidade interna</b>			
Realizar eventos de integração entre os servidores	Contínuo, a partir de outubro de 2013	Número de eventos realizados	Em 2016 foi realizada a atividade de Roda de chimarrão durante a Semana Farroupilha ( <a href="http://www.ufcspa.edu.br/index.php/ultimas-noticias/34-noticias/4893-proext-promove-roda-de-chimarrao">http://www.ufcspa.edu.br/index.php/ultimas-noticias/34-noticias/4893-proext-promove-roda-de-chimarrao</a> ), com participação de técnicos administrativos e docentes, e a ação comemorativa ao Dia das Crianças ( <a href="http://www.ufcspa.edu.br/index.php/ultimas-noticias/34-noticias/4972-ufcspa-comemora-dia-das-criancas-no-dia-8">http://www.ufcspa.edu.br/index.php/ultimas-noticias/34-noticias/4972-ufcspa-comemora-dia-das-criancas-no-dia-8</a> ).
Ampliar os espaços de convivência	Abril de 2014 a março de 2015	Aumento do número de metros quadrados disponibilizados	Foram criados o espaço de convivência nos andares do Prédio 3, além do entorno dos prédios, que totalizou uma área aberta de convivência de 4360m <sup>2</sup> .
<b>Objetivo 2 – Ampliar a segurança interna da comunidade</b>			
Estabelecer a Política de Biossegurança	Contínuo, a partir de abril de 2014	Construção do Plano de Biossegurança Reestruturação do Comitê de Biossegurança Número de ações do Plano de Biossegurança realizadas	Em 2016, o Comitê de Biossegurança iniciou a construção do Plano de Biossegurança. O Comitê concluiu a construção dos mapas de riscos dos laboratórios, sendo ofertado curso aos técnicos e professores responsáveis pelos laboratórios para elaboração dos mesmos. Foram criados grupos de trabalho, para abordagem de temas específicos de educação sobre resíduos, riscos biológicos e riscos físicos e químicos. Foi ofertada palestra direcionada aos alunos ingressantes sobre as condutas e riscos pertinentes às atividades práticas nos laboratórios de graduação da instituição, orientando quanto aos itens obrigatórios e cuidados em biossegurança.
<b>Objetivo 3 – Implantar Restaurante Universitário (RU)</b>			



REPÚBLICA FEDERATIVA DO BRASIL  
MINISTÉRIO DA EDUCAÇÃO

**UFCSPA**

UNIVERSIDADE FEDERAL DE CIÊNCIAS DA SAÚDE DE PORTO ALEGRE

Buscar área física para implantação de RU	Julho de 2013 a junho de 2015	Disponibilização da área	Área física adquirida a ser objeto de reformas (Pregão 54/2014 e Contrato 01/2015). Aguardando projeto já contratado.
<b>Objetivo 4 – Expandir o Programa de Ações Afirmativas</b>			
Ampliar mecanismos internos de suporte aos deficientes	Contínuo, a partir de abril de 2013	Divulgação da estrutura de apoio existente Número de servidores capacitados à recepção e atendimento de deficientes	Manutenção dos servidores capacitados ( <a href="http://www.ufcspa.edu.br/index.php/component/content/article/61-institucional/1582-capacitacao">http://www.ufcspa.edu.br/index.php/component/content/article/61-institucional/1582-capacitacao</a> ). Instalação de catracas de acesso adaptadas. Ampliação da estrutura de acesso com instalação de plataforma de elevação na entrada do Prédio 1. No dia 25 de maio de 2016, ocorreu visita técnica de representante do projeto Consolidação e Avaliação das Políticas Públicas da Diversidade, implementado pela Diretoria de Políticas de Educação Especial da Secretaria de Educação Continuada, Alfabetização, Diversidade e Inclusão do Ministério da Educação, em parceria com a UNESCO, para tratar das políticas de acessibilidade com o Núcleo INCLUIR da UFCSPA.
Ampliar o programa de apoio a alunos da UFCSPA	Contínuo, a partir de abril de 2013	Ampliação do programa de bolsas/auxílios Oferta de apoio psicopedagógico	Ampliação contínua e crescente do número de alunos beneficiados. Em 2016 foram disponibilizados 749 auxílios estudantis. Além disso, foram realizados 281 atendimentos psicopedagógicos.
<b>Objetivo 5 – Ampliar o Programa de Atividade Física</b>			
Criar equipes esportivas amadoras na instituição	Contínuo, a partir de abril de 2014	Equipes criadas	Não foram criadas, pois necessita da consolidação da oferta de quadras esportivas.
Realizar jogos universitários	Abril a setembro de 2014, 2015 e 2016	Evento anual realizado	I Jogos Universitários da UFCSPA realizado em 2014. Em 2015 e 2016, não houve possibilidade de realização dos Jogos devido a impedimentos em relação ao cronograma de locação e estrutura das quadras locadas para esta atividade.
<b>Objetivo 6 – Realizar o</b>			



REPÚBLICA FEDERATIVA DO BRASIL  
MINISTÉRIO DA EDUCAÇÃO

**UFCSPA**

UNIVERSIDADE FEDERAL DE CIÊNCIAS DA SAÚDE DE PORTO ALEGRE

<i>acompanhamento de egressos da UFCSPA</i>			
Implantar programa de atendimento a egressos da UFCSPA	Julho de 2015	Página do site implantada, número de egressos cadastrados, número de atividades promovidas pela UFCSPA para este público	Página implementada. Mais de 600 egressos cadastrados em 2016, realização da palestra "Recortes do passado" sobre a história da UFCSPA ( <a href="http://www.ufcspa.edu.br/index.php/ultimas-noticias/34-noticias/4964-historia-da-ufscpa-e-tema-de-palestra-no-dia-18">http://www.ufcspa.edu.br/index.php/ultimas-noticias/34-noticias/4964-historia-da-ufscpa-e-tema-de-palestra-no-dia-18</a> ), confecção de carteirinhas, execução da Pesquisa "Por onde andas?" Realização da comemoração dos 50 anos de formatura da primeira turma de egressos ( <a href="http://www.ufcspa.edu.br/index.php/ultimas-noticias/34-noticias/5177-muita-emocao-marca-homenagem-a-primeira-turma-da-universidade">http://www.ufcspa.edu.br/index.php/ultimas-noticias/34-noticias/5177-muita-emocao-marca-homenagem-a-primeira-turma-da-universidade</a> ).
Monitorar a inserção dos egressos dos cursos no mercado de trabalho e/ou em cursos de pós-graduação	Janeiro de 2016 a março de 2017	Percentual de egressos no mercado de trabalho Percentual de egressos em cursos de pós graduação	Excetuando-se os cursos Biomedicina (noturno), Física Médica, Gestão em Saúde, Informática Biomédica, Química Medicinal e Tecnologia em Alimentos, que ainda não possuem egressos, as outras 10 coordenações entraram em contato com todos os 250 concluintes de 2015, obtendo o retorno de 44% (111 egressos). Destes, 74% responderam que estão atuando na respectiva área de formação e 50% informaram que estão inseridos em programas de pós-graduação na UFCSPA ou em outra IES.
<b>EIXO 5 – PRESERVAÇÃO DA HISTÓRIA INSTITUCIONAL</b>			
<i>Objetivo 1 – Implementar ações para a preservação da memória institucional e da história da criação da Universidade</i>			
Criar o Museu da UFCSPA	Julho a setembro de 2014	Museu aberto ao público	Licitações realizadas para reforma da área física, compra de móveis e equipamentos.
Editar um volume com a história da criação da UFCSPA	Outubro a dezembro de 2015	Livro editado	Livro em finalização.

Fonte: Núcleo de Qualidade Interna/PROPLAN



REPÚBLICA FEDERATIVA DO BRASIL  
MINISTÉRIO DA EDUCAÇÃO

**UFCSPA**

UNIVERSIDADE FEDERAL DE CIÊNCIAS DA SAÚDE DE PORTO ALEGRE

## **Análise dos resultados dos planos**

A UFCSPA tem seu desenvolvimento traçado no PDI e executado por meio do Plano de Metas. Sua missão e visão, norteiam todo o planejamento e fazem com que as ações desenvolvidas tenham fins comuns. Neste contexto, a UFCSPA entende que seu papel como instituição de ensino superior transcende a formação de profissionais com alto nível de conhecimento técnico, norteadas por princípios humanistas e integrados no contexto social do país.

A responsabilidade social (um pilar da sustentabilidade social) é vivenciada num conjunto de ações capilarizadas de modo transversal na UFCSPA. Prima-se pelas boas práticas de governança e transparência institucional, operacionalizadas por um sistema de gestão estratégica implementado nos diversos setores, pelos mecanismos de comunicação, pela participação da comunidade em diversas instâncias deliberativas e também pela periódica prestação de contas aos órgãos de controle e à comunidade interna.

Nos últimos anos a UFCSPA tem expandido suas ações, o número de alunos e de servidores, garantindo qualidade no ensino, produção científica, formação de profissionais ao mesmo tempo em que consolida uma cultura institucional, associando o planejamento qualitativo ao quantitativo e aprimorando seus indicadores de gestão.

Este Relatório reflete o trabalho da comunidade da UFCSPA, que compreende a universidade como um espaço onde as atividades de gestão, ensino, pesquisa e extensão se conectam e são consequência de uma administração comprometida com o bom uso dos recursos públicos, mesmo num momento em que, nacionalmente se observa a restrição orçamentária imposta ao seu segmento. Para a consecução deste objetivo, inúmeros desafios são enfrentados pelas instituições públicas: orçamento instável, reduzido quadro de servidores e um extenso arcabouço legislativo. Assim, pode-se executar na prática a gestão eficiente comprometida na construção do conhecimento e aplicação do mesmo à sociedade, em uma instituição em que respeita de forma constante os princípios que zela em sua essência: o humanismo e a responsabilidade social.

Como universidade relativamente nova, vem nos últimos anos expandido de forma sustentada, com otimização dos recursos e utilização de seu espaço físico com iniciativas sustentáveis, em paralelo à projeção de seu crescimento. Apesar de ser uma universidade especializada na área da saúde (a única dentre as federais), a UFCSPA oferece aos acadêmicos cursos com matrizes curriculares que preveem atividades obrigatórias e opcionais vinculadas à área das humanidades e das ciências sociais. O ingresso à universidade é realizado via ENEM e a instituição participa do programa de acesso ao ensino superior por cotas, instituído pelo Governo Federal. Preocupada em auxiliar na manutenção do vínculo dos estudantes no ensino superior, a UFCSPA, conjuga esforços para manter o programa de assistência estudantil e oferece ações de suporte via o núcleo de apoio psicopedagógico. Realizadas como parte da proposta pedagógica dos cursos, as atividades de extensão geram impacto social em projetos que ultrapassam os muros institucionais. As ações são principalmente realizadas na Irmandade Santa Casa de Misericórdia de Porto Alegre (hospital de ensino da UFCSPA) e no Distrito Docente Assistencial Norte-Eixo Baltazar (DDA-NEB), território geograficamente definido para a promoção da integração entre o ensino-assistência-extensão, numa parceria com a Secretaria Municipal da Saúde e o Grupo Hospitalar Conceição (11 Equipes de Saúde da Família e 13 Unidades Básicas de Saúde), porém são colaboradas pelas inúmeras parcerias institucionais estabelecidas com os diferentes setores.

As ações apresentadas neste Relatório, referentes ao ano de 2016, demonstram realizações significativas, merecedoras de destaque, em múltiplos segmentos, para a concretização dos objetivos.



REPÚBLICA FEDERATIVA DO BRASIL  
MINISTÉRIO DA EDUCAÇÃO

**UFCSPA**

UNIVERSIDADE FEDERAL DE CIÊNCIAS DA SAÚDE DE PORTO ALEGRE

No primeiro eixo do Plano de Metas: **Expansão Sustentada da UFCSPA, observa-se um incremento no número de** programas de Pós-Graduação *stricto sensu* (PPG Psicologia e Saúde: mestrado; PPG Pediatria: mestrado; PPG em Ciências da Reabilitação), além de dois cursos de mestrado profissionalizantes (Enfermagem e Saúde da Família), além do início das atividades da residência multiprofissional em Física Médica (ênfase radioterapia) e em Atenção à Saúde da Criança (Oncologia), que, naturalmente, promoveram expansão das atividades de ensino, pesquisa e extensão e aumento no número de acadêmicos.

Digna de nota também é a ampliação das ações de internacionalização, com o aumento no intercâmbio de estudantes com universidades conveniadas. Outro aspecto, foi a porcentagem de membros da comunidade universitária que realizaram o exame Toefl, de proficiência em língua inglesa, que foi de 71%, enquanto em outras instituições de ensino superior a média é de 30%.

No segundo Eixo – **Qualificação do Ensino, Pesquisa e Extensão** – destacam-se as boas notas obtidas pela UFCSPA na avaliação do Ministério da Educação, consagrando-se como a Universidade que possui a segunda melhor nota do país no ensino da graduação. Com relação à infraestrutura, em 2016, destaca-se a inauguração de novos laboratórios como o de Microscopia, de Empreendedorismo e o Centro de Simulação Realística (projeto desenvolvido em parceria com a Irmandade Santa Casa de Misericórdia de Porto Alegre). Também que foram feitas obras de infraestrutura básica, como a recuperação dos telhados do prédio 1.

No eixo **Qualificação da Gestão** (Eixo 3), merecem realce no tema da responsabilidade social, (1) a manutenção do Observatório de Responsabilidade Social das Universidades Brasileiras (ORSUB), que constitui a 5ª zona do Observatório de Responsabilidade Social da América Latina e Caribe (ORSALC), vinculado à IESALC (Instituto Internacional da Unesco para a Educación Superior en América Latina e Caribe) e UNESCO; (2) a certificação em Responsabilidade Social conferida pela Assembleia Legislativa do Rio Grande do Sul. Outras certificações de qualidade foram conferidas à UFCSPA no ano de 2016, como a medalha bronze no 21 Prêmio Qualidade RS, o certificado de reconhecimento pela participação no SAG pelo GesPública RS - Programa Nacional de Gestão Pública e Desburocratização do Ministério do Planejamento e a premiação no IV Concurso de Boas Práticas da Controladoria-Geral da União (CGU). Importante citar a certificação Sistema de Acreditação de Escolas Médicas (Saeme), recebida pelo curso de Medicina.

De igual importância, as ações de capacitação de servidores, principalmente em decorrência do Programa de Capacitação Docentes e do Programa de Capacitação dos Servidores Técnico-administrativos da UFCSPA, as quais proporcionaram a capacitação de, aproximadamente, 62,24% dos servidores, com ações de capacitação, em que se assinala a participação de dirigentes, gerentes e assessores. Em 2016, foi intenso o trabalho desenvolvido pelos Grupos de Trabalho do Programa de Melhoria da Gestão da UFCSPA, na proposta de consultoria do Programa Gaúcho de Qualidade e Produtividade (PGQP).

No Eixo 4, que trata da **Assistência à Comunidade Interna**, destaca-se um excelente resultado no que tange à assistência estudantil, com uma destacada proporção de 1 bolsa/auxílio para cada 2,1 alunos. O número de bolsas de graduação, somadas as bolsas/auxílios de assistência estudantil e acadêmicas, aumentou 10% em relação à 2015, tendo sido criada uma nova modalidade, a de mobilidade internacional. Em 2016, houve ampliação dos espaços de convivência. Merecem destaque o elevado número de ações extensionistas desenvolvidas pela UFCSPA (e retratadas em seu Balanço Social), bem como as atividades culturais promovidas pela UFCSPA, integrantes, em sua maioria, da Agenda Cultural e que incentivam a democratização do acesso da população à arte e contribuem na formação acadêmica, além de promover a integração social.



REPÚBLICA FEDERATIVA DO BRASIL  
MINISTÉRIO DA EDUCAÇÃO

**UFCSPA**

UNIVERSIDADE FEDERAL DE CIÊNCIAS DA SAÚDE DE PORTO ALEGRE

Considerando o apresentado, pode-se concluir que a UFCSPA finalizou o exercício de 2016 com êxito na gestão administrativa e de seus recursos, o que pode ser demonstrado pela análise dos resultados elencados neste relatório, apesar da restrição orçamentária imposta às universidades federais no ano em exercício. Assim, ao longo dos anos, conta com uma ascendente e reconhecida trajetória associada à responsabilidade social institucional, apresentando um conjunto de ações que a mantém cumprindo sua missão institucional e perseguindo sua visão em concomitância a um crescimento sustentado, em posição de destaque nacional no âmbito das Instituições de Ensino Superior.

### 3.3 DESEMPENHO ORÇAMENTÁRIO

O Orçamento destinado à Universidade Federal de Ciências da Saúde de Porto Alegre para o Exercício de 2016 foi de R\$ 163.138.530,80 (cento e sessenta e três milhões, cento e trinta e oito mil, quinhentos e trinta reais e oitenta centavos), proveniente de dotação inicial, créditos suplementares e destaques. Desse recurso, a Instituição executou o montante de R\$ 148.772.030,05 (cento e quarenta e oito milhões, setecentos e setenta e dois mil, trinta reais e cinco centavos).

Do montante recebido, o valor de R\$ 2.219.873,00 (dois milhões, duzentos e dezenove mil, oitocentos e setenta e três reais) refere-se a recursos descentralizados ao TRF – 4ª Região/RS para pagamento dos precatórios e a quantia de R\$ 32.405,12 (trinta e dois mil, quatrocentos e cinco reais e doze centavos) foi descentralizado a outras Universidades Federais a título de Cursos e Concursos pela participação de professores em Banca de Concursos.

O saldo não utilizado de R\$ 14.366.500,75 (quatorze milhões, trezentos e sessenta e seis mil, quinhentos reais e setenta e cinco centavos), correspondente a dotação orçamentária menos o valor empenhado, deve-se, em grande parte, pelo contingenciamento dos recursos de investimentos.

**Tabela 5-** Comparação do Orçamento de 2015 com o de 2016

	ORÇAMENTÁRIO			EXECUTADO		
	2015	2016	Variação	2015	2015	Variação
Pessoal						
Ativos	51.061.464,00	54.978.838,00	7,67	50.272.047,60	54.827.326,61	9,06
Obrigações Patronais	9.431.047,00	10.437.365,00	10,67	9.189.393,36	10.293.692,67	12,02
Sentenças Judiciais	53.026,00	2.219.873,00	4.086,4	53.026,00	2.219.875,00	4.086,40
Inativos	<u>14.587.050,00</u>	<u>16.045.598,00</u>	10,00	<u>14.490.464,00</u>	<u>15.800.226,42</u>	9,04
<b>Subtotal</b>	<b>75.132.587,00</b>	<b>83.681.674,00</b>	<b>11,38</b>	<b>74.004.930,96</b>	<b>83.141.118,70</b>	<b>12,35</b>
Outras Despesas Correntes	54.513.080,32	64.097.966,89	17,58	53.417.758,90	59.842.131,15	12,03



REPÚBLICA FEDERATIVA DO BRASIL  
MINISTÉRIO DA EDUCAÇÃO

## UFCSPA

UNIVERSIDADE FEDERAL DE CIÊNCIAS DA SAÚDE DE PORTO ALEGRE

Investimentos	22.778.425,32	15.358.889,91	-32,57	8.278.583,51	5.788.780,20	-30,08
<b>Total Geral</b>	<b>152.424.092,64</b>	<b>163.138.530,80</b>	<b>7,03</b>	<b>135.701.273,37</b>	<b>148.772.030,05</b>	<b>9,63</b>

Fonte: Departamento de Orçamento

Dentro do *Programa de Ensino Superior - Graduação, Pós-Graduação, Ensino, Pesquisa e Extensão* existem ações estratégicas que permitem o desenvolvimento institucional. No exercício de 2016, a quantia destinada a tal programa foi de R\$ 67.327.310,28 (sessenta e sete milhões, trezentos e vinte mil, trezentos e dez reais com vinte e oito centavos) e que representa 41,27 % do orçamento total da Universidade. O montante executado foi R\$ 54.015.459,05 (cinquenta e quatro milhões, quinze mil, quatrocentos e cinquenta e nove reais e cinco centavos). Nele também se encontram as principais despesas de *custeio e investimentos* da Instituição.

A formação dos profissionais oferecida pela Instituição apresenta-se de excelente nível, o que pode ser demonstrado nos resultados das avaliações externas, promovidas pelo Instituto Nacional de Pesquisas Educacionais – INEP/MEC, por meio, principalmente, do Exame Nacional de Desempenho de Estudantes – ENADE.

Ainda neste programa foram executadas ações que visaram a atender despesas com fornecimento de bolsas de incentivo a pesquisa científica e tecnológica e de ensino a estudantes de graduação, além da prestação de auxílio financeiro a estudantes carentes, permitindo assim a democratização do ensino superior por meio de ações que possibilitam o ingresso, o desenvolvimento e o sucesso dos estudantes.

Em 2016, foram ofertadas, em média por mês, 43 bolsas Moradia, 96 bolsas de Permanência, 265 bolsas Alimentação, 187 bolsas Transporte, 04 bolsas PROMISAES e 15 bolsas de Permanência de Estrangeiros, num montante de R\$ 1.552.993,00 (um milhão, quinhentos e cinquenta e dois mil, novecentos e noventa e três reais).

Em relação ao *Programa de Apoio à Residência em Saúde*, a UFCSPA manteve um convênio com a SESu/MEC de 479 bolsas para Residência Médica e de 43 bolsas para Residência Multiprofissional, totalizando o valor executado de R\$ 24.641.448,04, através do Termo de Cooperação nº 3794.

No *Programa Fomento às Ações de Graduação, Pós-Graduação e Extensão*, a Universidade recebeu descentralização de R\$ 660.000,00 (seiscentos e sessenta mil reais) para desenvolvimento da Preceptorial em Saúde, conforme “Termo de Cooperação 4800 SIMEC 2016”.

Para proporcionar melhores condições às Instituições de Ensino Superior para a formação de Recursos Humanos, a produção e o aprofundamento do conhecimento científico nos cursos de pós-graduação, “*Stricto Sensu*”, foi destinado o montante de R\$ 110.571,13 (cento e dez mil, quinhentos e setenta e um reais e treze centavos), proveniente de descentralização de crédito referente ao *Programa PROAP*, conforme TED-PROAP 4745/2016.

A Instituição também recebeu descentralização do Ministério da Saúde o montante de R\$ 6.750.000,00 (seis milhões, setecentos e cinquenta mil reais) para *Promover a Qualificação e a Educação Permanente dos Profissionais da Saúde do SUS – TC 76/2013* e de R\$ 500.000,00 (quinhentos mil reais) para implementação do *Programa Mais Médicos*.



REPÚBLICA FEDERATIVA DO BRASIL  
MINISTÉRIO DA EDUCAÇÃO

**UFCSPA**

UNIVERSIDADE FEDERAL DE CIÊNCIAS DA SAÚDE DE PORTO ALEGRE

A UFCSPA recebeu descentralização no valor de R\$ 6.849,30 (seis mil, oitocentos e quarenta e nove reais e trinta centavos) de outras Universidades Federais a título de “cursos/concursos” pela participação de professores em banca de concursos públicos.

A ação de despesas com pessoal inativo e pensionistas foi realizada de acordo com a legislação vigente, através dos sistemas SIAPE e SIAFI, onde foram feitas as apropriações e efetuados os pagamentos de servidores inativos e pensionistas no valor de R\$ 15.800.226,42 (quinze milhões, oitocentos mil e duzentos e vinte e seis reais com quarenta e dois centavos).

No *Programa de Gestão e Manutenção do Ministério da Educação* estão contidas as ações referentes aos benefícios da folha de pagamento. Desta forma avaliamos de forma positiva sua execução posto que todos os benefícios dos servidores foram pagos durante o exercício de 2016, conforme legislação vigente.

A *Assistência Pré-Escolar* para dependentes de servidores desta Instituição contou com a aprovação de R\$ 391.546,00 (trezentos e noventa e um mil, quinhentos e quarenta e seis reais) e a execução de R\$ 383.327,55 (trezentos e oitenta e três mil, trezentos e vinte e sete reais e cinquenta e cinco centavos) correspondente à média de 106 crianças por mês, com idade de 0 a 7 anos.

O *Auxílio Transporte* beneficiou em média 121 servidores por mês no decorrer do exercício, totalizando a quantia executada de R\$ 123.652,97 (cento e vinte e três mil, seiscentos e cinquenta e dois reais e noventa e sete centavos).

Foram beneficiados, em média, 526 servidores por mês com o programa de *Auxílio Alimentação* do governo federal, totalizando a quantia executada de R\$ 2.891.426,83 (dois milhões, oitocentos e noventa e um mil, quatrocentos e vinte e seis reais e oitenta e três centavos).

Foram previstas despesas do *Programa de Assistência Médica e Odontológica*, através da modalidade convênio e ressarcimento e com previsão de atendimento a todos os servidores ativos, inativos e pensionistas, em média, 511 servidores e seus dependentes, por mês, que aderiram ao plano conveniado. O montante executado foi de R\$ 806.491,02 (oitocentos e seis mil, quatrocentos e noventa e um reais e dois centavos). Houve também despesas com benefícios assistenciais decorrentes de *Auxílio Funeral* e *Natalidade* no valor de R\$ 17.022,51 (dezessete mil, vinte e dois reais e cinquenta e um centavos).

Ainda no *Programa de Gestão e Manutenção*, houve a inclusão de recursos para *Capacitação de Servidores Públicos Federais em Processo de Qualificação e Requalificação*, os quais proporcionaram o pagamento de inscrições, diárias e passagens que proporcionaram a participação de 138 servidores em ações de qualificação profissional.

A despesa executada com pessoal ativo, vinculado ao projeto/atividade 20TP foi de R\$ 54.827.326,61 (cinquenta e quatro milhões, oitocentos e vinte e sete mil, trezentos e vinte e seis reais e sessenta e um centavos) que representa 36,85 % do orçamento total executado pela Instituição.

A despesa para a contribuição da União para o *Regime de Previdência dos Servidores Públicos Federais* foi de R\$ 10.293.692,67 (dez milhões, duzentos e noventa e três mil, seiscentos e noventa e dois reais e sessenta e sete centavos).



REPÚBLICA FEDERATIVA DO BRASIL  
MINISTÉRIO DA EDUCAÇÃO

**UFCSPA**

UNIVERSIDADE FEDERAL DE CIÊNCIAS DA SAÚDE DE PORTO ALEGRE

### 3.3.1 Execução física e financeira das ações da Lei Orçamentária Anual de responsabilidade da unidade

#### AÇÕES DO OFSS

**Quadro 2 -** Ações relacionadas a PROGRAMA TEMÁTICO do PPA de responsabilidade da UPC – OFSS

Identificação da Ação						
Responsabilidade da UPC na execução da ação	<input checked="" type="checkbox"/> Integral <input type="checkbox"/> Parcial					
Código	20GK		Tipo: ATIVIDADE			
Título	Fomento às Ações de Graduação, Pós-Graduação, Ensino, Pesquisa e Extensão					
Iniciativa	Concessão de bolsas, auxílios e outros mecanismos, no país e no exterior, para a formação, valorização e capacitação de recursos humanos e para promover cooperação internacional no Sistema Nacional de Pós-Graduação, em áreas de interesse nacional e regional, inclusive formação de professores, garantida equidade étnico-racial e de gênero.					
Objetivo	Ampliar o acesso à educação superior de qualidade, na graduação e na pós-graduação, contemplando as especificidades da diversidade e da inclusão e aprendizagem ao longo da vida, fortalecendo a ciência, a tecnologia e a inovação, apoiando atividades de ensino, pesquisa e extensão, bem como aperfeiçoando as atividades de avaliação, supervisão e regulação. Código:					
Programa	Educação de qualidade para todos		Código: 2080		Tipo:	
Unidade Orçamentária	26284 – Fundação Universidade Federal de Ciências da Saúde de Porto Alegre					
Ação Prioritária	<input type="checkbox"/> Sim <input checked="" type="checkbox"/> Não Caso positivo: <input type="checkbox"/> PAC <input type="checkbox"/> Brasil sem Miséria <input type="checkbox"/> Outras					
Lei Orçamentária do exercício						
Execução Orçamentária e Financeira						
Dotação		Despesa			Restos a Pagar do exercício	
Inicial	Final	Empenhada	Liquidada	Paga	Processados	Não Processados
55.350,00	1.207.558,81	1.180.250,87	258.641,13	256.891,17	1.749,56	921.609,74
Execução Física						
Descrição da meta		Unidade de medida	Meta			
			Prevista	Reprogramada	Realizada	
Iniciativa Apoiada		Unidade	5		2	
Restos a Pagar Não processados - Exercícios Anteriores						
Execução Orçamentária e Financeira			Execução Física - Metas			
Valor em 1º janeiro	Valor Liquidado	Valor Cancelado	Descrição da Meta		Unidade de medida	Realizada
185.014,69	155.409,49	12.805,19	Iniciativa Apoiada		Unidade	3



REPÚBLICA FEDERATIVA DO BRASIL  
MINISTÉRIO DA EDUCAÇÃO

**UFCSPA**

UNIVERSIDADE FEDERAL DE CIÊNCIAS DA SAÚDE DE PORTO ALEGRE

**Quadro 3** - Ações relacionadas a PROGRAMA TEMÁTICO do PPA de responsabilidade da UPC – OFSS

Identificação da Ação						
Responsabilidade da UPC na execução da ação	( <input checked="" type="checkbox"/> ) Integral ( <input type="checkbox"/> ) Parcial					
Código	20RK		Tipo: ATIVIDADE			
Título	FUNCIONAMENTO DE INSTITUIÇÕES FEDERAIS DE ENSINO SUPERIOR					
Iniciativa	Expansão, reestruturação, interiorização e manutenção da Rede Federal de Educação Superior, com diversificação da oferta de cursos em consonância com as necessidades do mundo do trabalho, otimização da capacidade instalada das estruturas físicas e de recursos humanos, e promoção de pesquisa, ensino e extensão visando a qualidade e garantindo condições de acessibilidade					
Objetivo	Ampliar o acesso à educação superior de qualidade, na graduação e na pós-graduação, contemplando as especificidades da diversidade e da inclusão e aprendizagem ao longo da vida, fortalecendo a ciência, a tecnologia e a inovação, apoiando atividades de ensino, pesquisa e extensão, bem como aperfeiçoando as atividades de avaliação, supervisão e regulação. Código:					
Programa	Educação de qualidade para todos		Código: 2080	Tipo:		
Unidade Orçamentária	26284 – Fundação Universidade Federal de Ciências da Saúde de Porto Alegre					
Ação Prioritária	( <input type="checkbox"/> ) Sim ( <input checked="" type="checkbox"/> ) Não Caso positivo: ( <input type="checkbox"/> ) PAC ( <input type="checkbox"/> ) Brasil sem Miséria ( <input type="checkbox"/> ) Outras					
Lei Orçamentária do exercício						
Execução Orçamentária e Financeira						
Dotação		Despesa			Restos a Pagar do exercício	
Inicial	Final	Empenhada	Liquidada	Paga	Processados	Não Processados
30.421.860,00	28.816.226,00	23.766.531,62	12.651.842,02	12.596.345,40	55.496,62	11.114.689,60
Execução Física						
Descrição da meta		Unidade de medida	Meta			
			Prevista	Reprogramada	Realizada	
Estudante Matriculado		Unidade	<b>2.528</b>		<b>2.278</b>	
Restos a Pagar Não processados - Exercícios Anteriores						
Execução Orçamentária e Financeira			Execução Física - Metas			
Valor em 1º janeiro	Valor Liquidado	Valor Cancelado	Descrição da Meta	Unidade de medida	Realizada	
7.358.913,37	6.367.179,11	420.347,22	Estudante Matriculado	Unidade	2.278	



REPÚBLICA FEDERATIVA DO BRASIL  
MINISTÉRIO DA EDUCAÇÃO

**UFCSPA**

UNIVERSIDADE FEDERAL DE CIÊNCIAS DA SAÚDE DE PORTO ALEGRE

**Quadro 4** - Ações relacionadas a PROGRAMA TEMÁTICO do PPA de responsabilidade da UPC – OFSS

Identificação da Ação						
Responsabilidade da UPC na execução da ação	( x ) Integral ( ) Parcial					
Código	4002		Tipo: Atividade			
Título	ASSISTÊNCIA AO ESTUDANTE DE ENSINO SUPERIOR					
Iniciativa	Ampliação do acesso, da permanência e da taxa de sucesso dos estudantes na educação superior, em instituições públicas e privadas, inclusive por meio de financiamento estudantil, com promoção da elevação da eficiência acadêmica, da qualidade, da equidade e da inclusão, considerando, inclusive, especificidades das populações do campo, indígenas, quilombolas, afrodescendentes e das pessoas com deficiência					
Objetivo	Ampliar o acesso à educação superior de qualidade, na graduação e na pós-graduação, contemplando as especificidades da diversidade e da inclusão e aprendizagem ao longo da vida, fortalecendo a ciência, a tecnologia e a inovação, apoiando atividades de ensino, pesquisa e extensão, bem como aperfeiçoando as atividades de avaliação, supervisão e regulação. Código:					
Programa	Educação de qualidade para todos		Código: 2080		Tipo:	
Unidade Orçamentária	26284 – Fundação Universidade Federal de Ciências da Saúde de Porto Alegre					
Ação Prioritária	( ) Sim ( x ) Não Caso positivo: ( ) PAC ( ) Brasil sem Miséria ( ) Outras					
Lei Orçamentária do exercício						
Execução Orçamentária e Financeira						
Dotação		Despesa			Restos a Pagar do exercício	
Inicial	Final	Empenhada	Liquidada	Paga	Processados	Não Processados
1.552.993,00	1.552.993,00	1.552.993,00	1.440.905,00	1.440.905,00	0	112.088,00
Execução Física						
Descrição da meta		Unidade de medida	Meta			
			Prevista	Reprogramada	Realizada	
Benefício Concedido		Unidade	500		597	
Restos a Pagar Não processados - Exercícios Anteriores						
Execução Orçamentária e Financeira			Execução Física - Metas			
Valor em 1º janeiro	Valor Liquidado	Valor Cancelado	Descrição da Meta	Unidade de medida	Realizada	
80.888,00	80.888,00	0,00	Benefício Concedido	Unidade	102	



REPÚBLICA FEDERATIVA DO BRASIL  
MINISTÉRIO DA EDUCAÇÃO

**UFCSPA**

UNIVERSIDADE FEDERAL DE CIÊNCIAS DA SAÚDE DE PORTO ALEGRE

**Quadro 5** - Ações relacionadas a PROGRAMA TEMÁTICO do PPA de responsabilidade da UPC – OFSS

Identificação da Ação						
Responsabilidade da UPC na execução da ação	( X ) Integral ( ) Parcial					
Código	8282		Tipo: Atividade			
Título	REESTRUTURAÇÃO E EXPANSÃO DE INSTITUIÇÕES FEDERAIS DE ENSINO SUPERIOR					
Iniciativa	Expansão, reestruturação, interiorização e manutenção da Rede Federal de Educação Superior, com diversificação da oferta de cursos em consonância com as necessidades do mundo do trabalho, otimização da capacidade instalada das estruturas físicas e de recursos humanos, e promoção de pesquisa, ensino e extensão visando a qualidade e garantindo condições de acessibilidade.					
Objetivo	Ampliar o acesso à educação superior de qualidade, na graduação e na pós-graduação, contemplando as especificidades da diversidade e da inclusão e aprendizagem ao longo da vida, fortalecendo a ciência, a tecnologia e a inovação, apoiando atividades de ensino, pesquisa e extensão, bem como aperfeiçoando as atividades de avaliação, supervisão e regulação. Código:					
Programa	Educação de qualidade para todos		Código: 2080		Tipo:	
Unidade Orçamentária	26284 – Fundação Universidade Federal de Ciências da Saúde de Porto Alegre					
Ação Prioritária	( ) Sim ( X ) Não Caso positivo: ( ) PAC ( ) Brasil sem Miséria ( ) Outras					
Lei Orçamentária do exercício						
Execução Orçamentária e Financeira						
Dotação		Despesa			Restos a Pagar do exercício	
Inicial	Final	Empenhada	Liquidada	Paga	Processados	Não Processados
10.463.799,00	10.991.664,00	2.728.852,35	1.886.647,55	1.886.647,55	0	842.204,80
Execução Física						
Descrição da meta		Unidade de medida	Meta			
			Prevista	Reprogramada	Realizada	
Projeto viabilizado		Unidade	5		3	
Restos a Pagar Não processados - Exercícios Anteriores						
Execução Orçamentária e Financeira			Execução Física - Metas			
Valor em 1º janeiro	Valor Liquidado	Valor Cancelado	Descrição da Meta	Unidade de medida	Realizada	
5.912.014,92	4.204.486,39	417.976,24	Projeto viabilizado	Unidade	4	

### 3.3.2 Fatores intervenientes no desempenho orçamentário

A dificuldade encontrada para execução do orçamento foi com a falta da liberação de limite para empenho para as despesas de investimento.



REPÚBLICA FEDERATIVA DO BRASIL  
MINISTÉRIO DA EDUCAÇÃO

**UFCSPA**

UNIVERSIDADE FEDERAL DE CIÊNCIAS DA SAÚDE DE PORTO ALEGRE

### 3.3.3 Restos a pagar de exercícios anteriores

Tabela 6 – Restos a pagar de exercícios anteriores

Órgão UGE		Ano de inscrição	Restos a Pagar Processados - Montante em 1º de janeiro de 2016	Restos a Pagar Processados - Pagos	Restos a pagar processados - Cancelados	Restos a Pagar Processados - Saldo a pagar 31/12/2016	Restos a Pagar Não Processados - Montante em 1º de janeiro de 2016	Restos a Pagar Não Processados - Liquidados	Restos a Pagar Não Processados - Pagos	Restos a Pagar Não Processados - Cancelados	Restos a Pagar Não Processados - Saldo a pagar 31/12/2016
26284	FUN.UNIV.FED.DE CIENCIAS DA SAUDE DE P.ALEGRE	2009	1.132,76			1.132,76					
		2012	13.826,54	288,91	4.452,53	9.085,10	102.000,00			102.000,00	0,00
		2013	66.815,82	47.109,06	5.262,40	14.444,36	31.543,11	8.085,51	8.085,51		23.457,60
		2014	593.830,71	581.166,50	3.353,71	9.310,50	1.671.607,56	801.308,01	801.308,01	217.252,07	653.047,48
		2015	3.692.307,82	3.610.200,31	82.044,87	62,64	14.083.867,77	12.121.139,42	12.121.139,42	618.569,94	1.344.158,41
<b>Total</b>			<b>4.367.913,65</b>	<b>4.238.764,78</b>	<b>95.113,51</b>	<b>34.035,36</b>	<b>15.889.018,44</b>	<b>12.930.532,94</b>	<b>12.930.532,94</b>	<b>937.822,01</b>	<b>2.020.663,49</b>

Fonte: Departamento de Orçamento



REPÚBLICA FEDERATIVA DO BRASIL  
MINISTÉRIO DA EDUCAÇÃO

**UFCSPA**

UNIVERSIDADE FEDERAL DE CIÊNCIAS DA SAÚDE DE PORTO ALEGRE

### **Análise Crítica**

Os valores inscritos como Restos a Pagar Processados, remanescentes no final do exercício de 2016, referentes aos anos de 2009, 2012, 2013 e 2014 e 2015, correspondem a entrega de bens e/ou serviços na Universidade. A manutenção dos Restos a Pagar Processados, de exercícios anteriores, por decisão administrativa, foi pelo aproveitamento do orçamento, de despesas legalmente empenhadas, desonerando o exercício vigente para novas contratações. Os pagamentos não foram realizados devido a dois fatores preponderantes: pendências com as empresas que estão sendo analisadas judicialmente, insuficiência de financeiro para o pagamento, pois o ano de 2016 foi bastante restritivo os repasses de financeiros e documentação incompleta entregue pelas respectivas empresas.

Os Restos a Pagar Não Processados são as despesas empenhadas e não liquidadas dentro do exercício de 2016, tendo em vista o não recebimento de bens e serviços. Os empenhos foram todos analisados de forma criteriosa pelo Ordenador de Despesa por Delegação, que em conjunto com às áreas envolvidas (Orçamento, Contabilidade, Almoxarifado e Patrimônio), verificaram a necessidade de manutenção de alguns e pelo cancelamento de outros.



REPÚBLICA FEDERATIVA DO BRASIL  
MINISTÉRIO DA EDUCAÇÃO

**UFCSPA**

UNIVERSIDADE FEDERAL DE CIÊNCIAS DA SAÚDE DE PORTO ALEGRE

### 3.3.4 Informações sobre a realização das receitas

As receitas arrecadadas pela UFCSPA são provenientes da composição dos itens mencionados abaixo:

- aluguéis;
- aplicações de recursos financeiros da conta única;
- serviços administrativos;
- serviços educacionais;
- taxas de inscrições de concursos;
- cobrança de multas;
- outras restituições.

O saldo financeiro da conta contábil: 6.2.1.2.0.0.0.0.0 - Receita Realizada, totalizou um montante de R\$ 1.905.506,96 (um milhão, novecentos e cinco mil, quinhentos e seis reais e noventa e seis centavos)

Deste montante a universidade utilizou para empenhar o valor de R\$ 66.394,15 (sessenta e seis mil, trezentos e noventa e quatro reais e quinze centavos) para serem utilizados para despesas de custeio.

### 3.3.5 Informações sobre a execução das despesas

**Tabela 7 - Despesas por modalidade de contratação - Geral**

Órgão	Exercício	Modalidade de Licitação	2016		2015		
			Despesa Executada	Despesa Paga	Despesa Executada	Despesa Paga	
26284	FUN.UNIV.FED.DE CIENCIAS DA SAUDE DE P.ALEGRE	1	CONCURSO	211.252,85	120.000,00		
		2	CONVITE	87.881,75	81.288,15	11.200,00	
		3	TOMADA DE PRECO	464.979,56	4.403,26	2.128.007,57	646.910,17
		4	CONCORRENCIA			906.274,98	
		6	DISPENSA DE LICITACAO	5.147.071,06	2.505.900,20	3.510.487,58	1.799.576,39
		7	INEXIGIVEL	2.697.898,70	1.402.520,47	2.056.276,48	582.219,26
		8	NAO SE APLICA	121.938.609,70	117.200.491,01	108.827.542,17	105.903.121,67
		9	SUPRIMENTO DE FUNDO	113.617,32	113.617,32	119.809,83	119.809,83
		12	PREGAO	15.858.440,99	8.373.296,88	18.088.648,76	8.820.434,46
<b>Total</b>			<b>146.519.751,93</b>	<b>129.801.517,29</b>	<b>135.648.247,37</b>	<b>117.872.071,78</b>	

Fonte: Tesouro Gerencial



REPÚBLICA FEDERATIVA DO BRASIL  
MINISTÉRIO DA EDUCAÇÃO

**UFCSPA**

UNIVERSIDADE FEDERAL DE CIÊNCIAS DA SAÚDE DE PORTO ALEGRE

**Tabela 8 - Despesas por grupo e elemento de despesa - Geral**

Órgão	Grupo de Despesa	Exercício		2016			2015				
		Natureza Despesa	Despesa Executada	Despesa Paga	DESPESAS LIQUIDADAS (CONTROLE EMPENHO)	Despesa Executada	Despesa Paga	DESPESAS LIQUIDADAS (CONTROLE EMPENHO)			
26284	FUN.UNIV.FED.DE CIENCIAS DA SAUDE DE P.ALEGRE	1	PESSOAL E ENCARGOS SOCIAIS	319001	APOSENT.RPPS, RESER.REMUNER. E REFOR.MILITAR	12.234.770,85	12.234.770,85	12.234.770,85	11.405.036,15	11.405.036,15	11.405.036,15
				319003	PENSOES DO RPPS E DO MILITAR	3.456.712,48	3.456.712,48	3.456.712,48	3.007.078,58	3.007.078,58	3.007.078,58
				319004	CONTRATAÇÃO P/TEMPO DETERMINADO	494.210,62	494.210,62	494.210,62	677.374,05	677.374,05	677.374,05
				319007	CONTRIB. A ENTIDADES FECHADAS DE PREVIDENCIA	73.028,96	73.028,96	73.028,96	28.533,06	28.533,06	28.533,06
				319011	VENCIMENTOS E VANTAGENS FIXAS - PESSOAL CIVIL	54.044.484,31	54.044.484,31	54.044.484,31	49.322.283,52	49.322.283,52	49.322.283,52
				319016	OUTRAS DESPESAS VARIÁVEIS - PESSOAL CIVIL	94.630,98	94.630,98	94.630,98	63.285,50	63.285,50	63.285,50
				319091	SENTENÇAS JUDICIAIS	68.644,94	68.644,94	68.644,94	106.306,52	106.306,52	106.306,52
				319092	DESPESAS DE EXERCÍCIOS ANTERIORES	26.844,94	26.844,94	26.844,94	0,00		
				319104	CONTRATAÇÃO POR TEMPO DETERMINADO	97.890,14	97.890,14	97.890,14	137.760,19	137.760,19	137.760,19
		319113	OBRIGAÇÕES PATRONAIS - OP.INTRA-ORÇAMENTARIAS	10.308.907,48	10.308.907,48	10.308.907,48	9.204.247,39	9.204.247,39	9.204.247,39		
3	OUTRAS	335041	CONTRIBUIÇÕES	49.594,15	49.594,15	49.594,15	50.327,11	34.978,11	50.327,11		



REPÚBLICA FEDERATIVA DO BRASIL  
MINISTÉRIO DA EDUCAÇÃO

**UFCSPA**

UNIVERSIDADE FEDERAL DE CIÊNCIAS DA SAÚDE DE PORTO ALEGRE

DESPESAS CORRENTES	339004	CONTRATAÇÃO POR TEMPO DETERMINADO	36.277,70	36.277,70	36.277,70	47.401,03	47.401,03	47.401,03
	339008	OUTROS BENEF.ASSIST. DO SERVIDOR E DO MILITAR	400.350,06	400.350,06	400.350,06	144.119,90	144.119,90	144.119,90
	339014	DIARIAS - PESSOAL CIVIL	197.667,35	197.667,35	197.667,35	260.010,61	260.010,61	260.010,61
	339018	AUXÍLIO FINANCEIRO A ESTUDANTES	2.481.178,14	2.008.326,76	2.008.326,76	1.934.019,00	1.499.593,00	1.672.631,00
	339030	MATERIAL DE CONSUMO	1.799.901,69	577.050,26	580.498,06	1.357.446,27	606.457,48	785.564,24
	339031	PREMIAÇÕES CULT., ART., CIENT., DESP. E OUTR.	10.000,00	10.000,00	10.000,00			
	339033	PASSAGENS E DESPESAS COM LOCOMOÇÃO	446.619,99	303.120,49	303.120,49	690.988,40	440.782,49	462.086,43
	339035	SERVIÇOS DE CONSULTORIA				288.849,88		86.654,96
	339036	OUTROS SERVIÇOS DE TERCEIROS - PESSOA FÍSICA	618.132,79	602.932,79	602.932,79	338.317,55	338.317,55	338.317,55
	339037	LOCAÇÃO DE MAO-DE-OBRA	2.103.000,00	726.136,32	726.136,32			
	339039	OUTROS SERVIÇOS DE TERCEIROS- PESSOA JURÍDICA	21.599.877,11	11.059.101,83	11.072.586,48	23.336.358,29	12.944.159,47	14.441.349,94
	339046	AUXÍLIO- ALIMENTAÇÃO	2.855.149,13	2.855.149,13	2.855.149,13	2.235.950,42	2.235.950,42	2.235.950,42
	339047	OBRIGAÇÕES TRIBUTARIAS E CONTRIBUTIVAS	57.838,05	17.523,92	57.838,05	108.303,13	108.303,13	108.303,13



REPÚBLICA FEDERATIVA DO BRASIL  
MINISTÉRIO DA EDUCAÇÃO

## UFCSPA

UNIVERSIDADE FEDERAL DE CIÊNCIAS DA SAÚDE DE PORTO ALEGRE

			339048	OUTROS AUXÍLIOS FINANCEIROS A PESSOA FÍSICA	21.187.172,54	20.637.172,54	20.637.172,54	17.657.315,20	17.657.315,20	17.657.315,20
			339049	AUXÍLIO- TRANSPORTE	123.652,97	123.652,97	123.652,97	95.598,77	95.598,77	95.598,77
			339059	PENSOES ESPECIAIS	21.120,00	21.120,00	21.120,00	18.912,00	18.912,00	18.912,00
			339092	DESPESAS DE EXERCÍCIOS ANTERIORES	63.106,69	63.106,69	63.106,69	16.661,12	16.661,12	16.661,12
			339093	INDENIZAÇÕES E RESTITUIÇÕES	835.684,69	835.684,69	835.684,69	643.218,10	642.251,01	643.218,10
			339130	MATERIAL DE CONSUMO				909,17		
			339139	OUTROS SERV. TERCEIROS- PES. JURID- OP. INTRA-ORC.	270.013,51	91.345,99	91.345,99	157.260,47	31.225,44	36.846,48
			339147	OBRIG. TRIBUT. E CONTRIB- OP. INTRA- ORCAMENTARIAS	4.674.509,47	4.663.869,47	4.663.869,47	4.035.792,48	4.027.178,47	4.027.178,47
	4	INVESTIMENTOS	449039	OUTROS SERVIÇOS DE TERCEIROS- PESSOA JURÍDICA	580.497,07	580.497,07	580.497,07	251.978,68	251.978,68	251.978,68
			449051	OBRAS E INSTALAÇÕES				524.846,36		
			449052	EQUIPAMENTOS E MATERIAL PERMANENTE	5.208.283,13	3.041.711,41	3.041.711,41	7.501.758,47	2.518.972,94	4.232.049,50
<b>Total</b>					<b>146.519.751,93</b>	<b>129.801.517,29</b>	<b>129.858.763,87</b>	<b>135.648.247,37</b>	<b>117.872.071,78</b>	<b>121.564.379,60</b>

Fonte: Tesouro Gerencial



REPÚBLICA FEDERATIVA DO BRASIL  
MINISTÉRIO DA EDUCAÇÃO

**UFCSPA**

UNIVERSIDADE FEDERAL DE CIÊNCIAS DA SAÚDE DE PORTO ALEGRE

### 3.3.6 Suprimentos de fundos, contas bancárias tipo B e cartões de pagamento do governo federal

**Quadro 6** – Concessão de suprimento de fundos

Conta Contábil		Cartão de Pagamento do Governo Federal - Saque	Cartão de Pagamento do Governo Federal - Fatura	Cartão de Pagamento do Governo Federal - Devolução
Entidade CCor		Saldo Atual - R\$	Saldo Atual - R\$	Saldo Atual - R\$
2380630038	FERNANDA CRISTINA POSSAMAI ROSSATTO	-	26.856,17	-
14396416091	JOSE ARNALDO DE ALCANTARA	650,00	5.211,33	
6231415406	JOSÉ DILSON FRANCISCO DA SILVA	-	14.355,61	
33567930044	MARIA ISALETE NEUMANN	2.947,47	17.514,16	57,53
55587011020	LIANE CRISTINE ELSNBACH	1.653,71	19.087,59	6,29
58564268000	JULIANA FAE	-	-	
62104942349	MARCIO ROBERTO MACHADO DANNI	-	3.997,12	
92024360025	MICHEL PEREIRA OLIVEIRA	1.050,00	138,23	10,00
90243978049	SANDRA DOS SANTOS SILVEIRA	-	20.155,93	
<b>Total</b>		<b>6.301,18</b>	<b>107.316,14</b>	<b>73,82</b>
<b>Contagem</b>		<b>4</b>	<b>9</b>	<b>3</b>

Fonte: Tesouro Gerencial.



REPÚBLICA FEDERATIVA DO BRASIL  
MINISTÉRIO DA EDUCAÇÃO

**UFCSPA**

UNIVERSIDADE FEDERAL DE CIÊNCIAS DA SAÚDE DE PORTO ALEGRE

**Quadro 7** – Utilização de suprimento de fundos

Conta Contábil			Conta tipo B		Cartão de Pagamento do Governo Federal - Saque		Cartão de Pagamento do Governo Federal - Fatura	
UG Executora		Exercício Financeiro	Qtde. Lançamentos	Saldo Atual - R\$	Qtde. Lançamentos	Saldo Atual - R\$	Qtde. Lançamentos	Saldo Atual - R\$
154032	FUND.UNIV.FED.DE.CIENC.DA SAUDE DE P.ALEGRE	2016	0	-	30	6.301,18	12	107.316,14
154032	FUND.UNIV.FED.DE.CIENC.DA SAUDE DE P.ALEGRE	2015	0	-	45	8.566,13	12	119.373,45
<b>Total</b>			<b>0</b>	<b>-</b>	<b>0</b>	<b>14.867,31</b>	<b>0</b>	<b>226.689,59</b>

Fonte: Tesouro Gerencial.



REPÚBLICA FEDERATIVA DO BRASIL  
MINISTÉRIO DA EDUCAÇÃO

**UFCSPA**

UNIVERSIDADE FEDERAL DE CIÊNCIAS DA SAÚDE DE PORTO ALEGRE

**Tabela 9** – Despesas Empenhadas (Controle Empenho)

Elemento Despesa		Natureza da Despesa Detalhada		Saldo Atual 2016	Saldo Atual 2015
30	MATERIAL DE CONSUMO	11	MATERIAL QUIMICO	65,90	55,49
		3	COMBUSTÍVEIS E LUBRIF.P/OUTRAS FINALIDADES	-	1.696,03
		9	NÃO SE APLICA	-	97.607,39
		14	MATERIAL EDUCATIVO E ESPORTIVO	552,60	
		15	MATERIAL P/ FESTIVIDADES E HOMENAGENS	1.683,68	1.002,50
		16	MATERIAL DE EXPEDIENTE	4.152,14	1.700,89
		17	MATERIAL DE PROCESSAMENTO DE DADOS	3.263,67	104,70
		18	MATERIAIS E MEDICAMENTOS P/USO VETERINÁRIO	-	430,00
		19	MAT.DE ACOND. E EMBALAGEM	226,14	1.495,79
		20	MATERIAL DE CAMA, MESA E BANHO	238,80	32,50
		21	MATERIAL DE COPA E COZINHA	1.563,52	1.341,97
		22	MATERIAL DE LIMPEZA E PROD. DE HIGIENIZACAO	1.235,18	2.604,88
		23	UNIFORMES, TECIDOS E AVIAMENTOS	430,02	-
		24	MATERIAL P/ MANUT.DE BENS IMOVEIS/INSTALACOES	6.153,38	13.573,67
		25	MATERIAL P/ MANUTENCAO DE BENS MOVEIS	3.670,03	3.805,91
		26	MATERIAL ELETRICO E ELETRONICO	5.018,54	8.588,56
		28	MATERIAL DE PROTECAO E SEGURANCA	622,55	495,20
		29	MATERIAL P/ÁUDIO, VÍDEO E FOTO	-	1.701,40
		31	SEMENTES, MUDAS DE PLANTAS E INSUMOS	3.333,50	-
		36	MATERIAL HOSPITALAR	-	168,00
42	FERRAMENTAS	90,30	-		
44	MATERIAL DE SINALIZACAO VISUAL E OUTROS	1.137,62	510,00		
7	GENEROS DE ALIMENTACAO	65.073,65	58.035,81		
9	MATERIAL FARMACOLOGICO	202,14	256,73		



REPÚBLICA FEDERATIVA DO BRASIL  
MINISTÉRIO DA EDUCAÇÃO

## UFCSPA

UNIVERSIDADE FEDERAL DE CIÊNCIAS DA SAÚDE DE PORTO ALEGRE

Elemento Despesa		Natureza da Despesa Detalhada	Saldo Atual 2016	Saldo Atual 2015
		96 MATERIAL DE CONSUMO - PAGTO ANTECIPADO	0,00	7,36
39	OUTROS SERVIÇOS DE TERCEIROS PJ - OP.INT.ORC.	4 DIREITOS AUTORAIS	311,71	653,00
		5 SERVIÇOS TÉCNICOS PROFISSIONAIS	-	1.116,96
		8 MANUTENCAO DE SOFTWARE	120,00	-
		9 NÃO SE APLICA	-	22.202,44
		10 LOCAÇÃO DE IMOVEIS	1.735,30	1.224,13
		12 LOCAÇÃO DE MÁQUINAS E EQUIPAMENTOS	-	1.020,00
		14 LOCAÇÃO BENS MOV. OUT.NATUREZAS E INTANGÍVEIS	800,00	1.389,00
		16 MANUTENCAO E CONSERV. DE BENS IMOVEIS	1.439,20	5.908,00
		17 MANUT. E CONSERV. DE MAQUINAS E EQUIPAMENTOS	1.525,00	2.745,00
		20 MANUT.E CONS.DE B.MOVEIS DE OUTRAS NATUREZAS	2.106,00	540,00
		23 FESTIVIDADES E HOMENAGENS	224,80	1.260,00
		41 FORNECIMENTO DE ALIMENTAÇÃO	240,00	-
		46 SERVIÇOS DOMESTICOS	159,83	276,09
		59 SERVIÇOS DE AUDIO, VIDEO E FOTO	3.529,00	-
		63 SERVIÇOS GRAFICOS E EDITORIAIS	586,70	1.387,10
		65 SERVIÇOS DE APOIO AO ENSINO	213,50	68,00
		66 SERVIÇOS JUDICIARIOS	137,55	49,42
		67 SERVIÇOS FUNERÁRIOS	-	1.800,00
		74 FRETES E TRANSPORTES DE ENCOMENDAS	174,00	1.000,00
		78 LIMPEZA E CONSERVAÇÃO	1.530,50	1.509,83
82 SERVIÇOS DE CONTROLE AMBIENTAL	70,87	-		
83 SERVIÇOS DE CÓPIAS E REPRODUÇÃO DE DOCUMENTOS	-	215,85		
96 OUTROS SERV.DE TERCEIROS PJ- PAGTO ANTECIPADO	0,00	5,06		
99 OUTROS SERV.DE TERCEIROS- PESSOA JURÍDICA	0,00	35,00		

Fonte: Tesouro Gerencial.



REPÚBLICA FEDERATIVA DO BRASIL  
MINISTÉRIO DA EDUCAÇÃO

**UFCSPA**

UNIVERSIDADE FEDERAL DE CIÊNCIAS DA SAÚDE DE PORTO ALEGRE

### **Análise Crítica**

O Suprimento de Fundos trata-se de regime de adiantamento aplicável aos casos de despesa expressamente definidos em lei que consiste na entrega de numerário a servidor, sempre precedida de empenho na dotação própria para fim de realizar despesas, que pela excepcionalidade e critérios do Ordenador da Despesa e, sob sua inteira responsabilidade, não possam subordinar-se ao processo normal de aplicação, na forma da Lei nº.4.320/64, precedido de processo licitatório ou dispensa de licitação, devido a necessidade da compra imediata.

Na UFCSPA, não utilizamos a sistemática da conta Tipo B, apenas o Cartão de Pagamento do Governo Federal, e todas as concessões de suprimento de fundos foram submetidas, posteriormente, as devidas prestações de contas, dentro dos prazos pré-estabelecidos, seguindo o que preceitua a legislação (Lei nº. 4.20/1964, Dec. 93.872/1986, Dec. Nº. 5.355/2005, Portaria MF 95/2002).

## **3.4 DESEMPENHO OPERACIONAL**

### **3.4.1 Apresentação e análise de indicadores de desempenho**

O monitoramento das ações das 55 unidades administrativas e acadêmicas da UFCSPA, é realizado semestralmente e, a partir de 2015, passou a ser centralizado pelo Núcleo de Qualidade Interna da Instituição. Em dezembro de 2016, a taxa de sucesso, ou seja, o somatório das ações atingidas mais as iniciadas, com execução prevista para o período, foi de 92%.

É importante relatar que, no exercício de 2015, a UFCSPA realizou uma autoavaliação institucional, dentro do PGQP e que a sequência do trabalho permitirá a qualificação dos indicadores, para estabelecimento de metas operacionais.

### **3.4.2 Apresentação e análise dos indicadores de desempenho conforme deliberações do Tribunal de Contas da União**

A seguir, apresentam-se os *Indicadores de Desempenho das IFES*, nos Termos da Decisão TCU nº 408/2002 – Plenário e Modificações Posteriores:



REPÚBLICA FEDERATIVA DO BRASIL  
MINISTÉRIO DA EDUCAÇÃO

**UFCSPA**

UNIVERSIDADE FEDERAL DE CIÊNCIAS DA SAÚDE DE PORTO ALEGRE

**Quadro 8** – Resultados dos Indicadores Primários – Decisão TCU nº 408/2002

Indicadores Decisão TCU 408/2002 - P	EXERCÍCIOS				
	2016	2015	2014	2013	2012
Custo Corrente com HU / Aluno Equivalente	18.381,34	20.362,61	15.433,99	13.561,11	12.800,10
Custo Corrente sem HU / Aluno Equivalente	18.381,34	20.362,61	15.433,99	13.561,11	12.800,10
Aluno Tempo Integral / Professor Equivalente	10,44	9,88	9,15	10,06	9,47
Aluno Tempo Integral / Funcionário Equivalente com HU	9,66	9,46	9,25	9,63	8,58
Aluno Tempo Integral / Funcionário Equivalente sem HU	9,66	9,46	9,25	9,63	8,58
Funcionário Equivalente com HU / Professor Equivalente	1,08	1,04	0,99	1,04	1,10
Funcionário Equivalente sem HU / Professor Equivalente	1,08	1,04	0,99	1,04	1,10
Grau de Participação Estudantil (GPE)	0,78	0,86	0,97	0,97	0,95
Grau de Envolvimento Discente com Pós-Graduação (CEPG)	0,16	0,16	0,17	0,19	0,14
Conceito CAPES/MEC para a Pós-Graduação	3,67	3,67	3,57	3,57	3,86
Índice de Qualificação do Corpo Docente (IQCD)	4,74	4,71	4,66	4,57	4,45
Taxa de Sucesso na Graduação (TSG)	59,75	0,61	0,65	0,67	0,73

Fonte: Pesquisador Institucional

**Quadro 9** – Resultados dos Indicadores da Decisão TCU n.º 408/2002

INDICADORES PRIMÁRIOS	EXERCÍCIOS				
	2016	2015	2014	2013	2012
Custo Corrente com HU (Hospitais Universitários)	124.368.129,920	115.252.428,10	84.353.006,57	72.303.277,00	62.752.994,88
Custo Corrente sem HU (Hospitais Universitários)	124.368.129,920	115.252.428,10	84.353.006,57	72.303.277,00	62.752.994,88
Número de Professores Equivalentes	322	322,5	314	311	291
Número de Funcionários Equivalentes com HU (Hospitais Universitários)	348,05	336,55	310,55	292,80	285,80
Número de Funcionários Equivalentes sem HU (Hospitais Universitários)	348,05	336,55	310,55	292,80	285,80
Total de Alunos Regularmente Matriculados na Graduação (AG)	2.277	2.031	1.713	1.599	1.574
Total de Alunos na Pós-graduação <i>stricto sensu</i> , incluindo-se alunos de mestrado e de doutorado (APG)	439	373	346	379	266
Alunos de Residência Médica	352	342	259	232	213



REPÚBLICA FEDERATIVA DO BRASIL  
MINISTÉRIO DA EDUCAÇÃO

**UFCSPA**

UNIVERSIDADE FEDERAL DE CIÊNCIAS DA SAÚDE DE PORTO ALEGRE

(AR)					
Número de Alunos Equivalentes da Graduação (AGE)	5.184	4.230	4.255	4.108	3.945
Número de Alunos da Graduação em Tempo Integral (AGTI)	1.781	1.755	1.662	1.545	1.494
Número de Alunos da Pós-graduação em Tempo Integral (APGTI)	878	746	692	758	532
Número de Alunos de Residência Médica em Tempo Integral (ARTI)	704	684	518	464	426

Fonte: Pesquisador Institucional

### 3.4.2.1 Memória de cálculo da série histórica dos indicadores do TCU (2012-2016)

**Tabela 10** – Custo Corrente

Variável ou Indicador	2016	2015	2014	2013	2012
<b>Despesas Correntes</b> (conta SIAFI nº. 3.30.00.00)	140.730.971,70	127.369.663,86	97.991.930,46	85.002.556,82	73.858.876,21
<b>Aposentadorias e Reformas</b> (conta SIAFI nº. 3.31.90.01)	12.234.770,85	8.778.510,05	10.737.069,52	10.031.206,00	8.654.978,91
<b>Pensões</b> (conta SIAFI 3.31.90.03)	3.456.712,48	2.767.768,46	2.425.900,18	2.124.678,08	1.903.039,30
<b>Sentenças Judiciais</b> (conta SIAFI 3.31.90.91)	68.644,94	47.976,44	215.971,19	283.412,74	287.880,12
<b>Despesa com Pessoal Cedido</b> (Docentes e Técnicos)	476.057,14	300.972,22	245.651,97	245.651,97	245.651,97
<b>Despesa com Pessoal Afastado País/Exterior</b> (Docentes e Técnicos)	126.656,40	222.008,59	14.331,03	14.331,03	14.331,03
<b>Custo Corrente</b>	<b>124.368.129,92</b>	<b>115.252.428,10</b>	<b>84.353.006,57</b>	<b>72.303.277,00</b>	<b>62.752.994,88</b>

Fonte: Pesquisador Institucional



REPÚBLICA FEDERATIVA DO BRASIL  
MINISTÉRIO DA EDUCAÇÃO

**UFCSPA**

UNIVERSIDADE FEDERAL DE CIÊNCIAS DA SAÚDE DE PORTO ALEGRE

**Tabela 11** – Custo corrente/aluno equivalente

<b>Custo corrente</b>					
<b>Variável ou Indicador</b>	<b>2016</b>	<b>2015</b>	<b>2014</b>	<b>2013</b>	<b>2012</b>
<b>Custo Corrente</b>	124.368.129,92	115.252.428,10	84.353.006,57	72.303.277,00	62.752.994,88
<b>Número de alunos</b>					
<b>Alunos Equivalentes (AE)**</b>		5.660	5.465	5.330	4.903
<b>Custo corrente por Aluno Equivalente</b>					
<b>Custo Corrente/Aluno Equivalente</b>	18.381,34	20.362,62	15.435,13	13.561,11	12.800,10

Fonte: Pesquisador Institucional

**Tabela 12** – Professor equivalente

<b>Variável ou Indicador</b>	<b>2016</b>	<b>2015</b>	<b>2014</b>	<b>2013</b>	<b>2012</b>
N de 20 horas	34	37	40	61	64
N de 40 horas/DE	305	304	294	250	227
<b>Professor equivalente (Peq)</b>	<b>322</b>	<b>322,5</b>	<b>314</b>	<b>280,5</b>	<b>259</b>

Fonte: Pesquisador Institucional

**Tabela 13** – Aluno tempo integral/Professor equivalente

<b>Variável ou Indicador</b>	<b>2016</b>	<b>2015</b>	<b>2014</b>	<b>2013</b>	<b>2012</b>
ATI	3.363	3.185	2.872	2.767	2.452
Peq	322	322,5	314	280,5	259
<b>ATI/Peq</b>	<b>10,44</b>	<b>9,88</b>	<b>9,17</b>	<b>10,06</b>	<b>9,47</b>

Fonte: Pesquisador Institucional

**Tabela 14** – Funcionário equivalente

<b>Variável ou Indicador</b>	<b>2016</b>	<b>2015</b>	<b>2014</b>	<b>2013</b>	<b>2012</b>
N de 20 horas	5	3	4	3	2
N de 30 horas	11	10	8	9	7
N de 40 horas	191	192	179	172	171
N de Terceirizados/contratados	146	136	124	113	109
<b>FunEq</b>	<b>348,05</b>	<b>336,55</b>	<b>310,55</b>	<b>292,80</b>	<b>285,80</b>

Fonte: Pesquisador Institucional



REPÚBLICA FEDERATIVA DO BRASIL  
MINISTÉRIO DA EDUCAÇÃO

**UFCSPA**

UNIVERSIDADE FEDERAL DE CIÊNCIAS DA SAÚDE DE PORTO ALEGRE

**Tabela 15** – Aluno tempo integral/Funcionário equivalente

Variável ou Indicador	2016	2015	2014	2013	2012
ATI	3.363	3.185	2.872	2.767	2.452
FunEq	348,05	336,55	310,55	292,8	285,8
<b>ATI/FunEq</b>	<b>9,66</b>	<b>9,46</b>	<b>9,25</b>	<b>9,45</b>	<b>8,58</b>

Fonte: Pesquisador Institucional

**Tabela 16** – Funcionário equivalente/Professor equivalente

Variável ou Indicador	2016	2015	2014	2013	2012
FunEq	348,05	336,55	310,55	292,80	285,8
Peq	322	322,5	314	280,50	259
<b>FunEq/Peq</b>	<b>1,08</b>	<b>1,04</b>	<b>0,99</b>	<b>1,04</b>	<b>1,10</b>

Fonte: Pesquisador Institucional

**Tabela 17** – Grau de participação estudantil

Variável ou Indicador	2016	2015	2014	2013	2012
AgTi	1.781	1.755	1.662	1.545	1.494
Ag	2.277	2.031	1.713	1.599	1.574
<b>GPE= AgTi/Ag</b>	<b>0,78</b>	<b>0,86</b>	<b>0,97</b>	<b>0,96</b>	<b>0,94</b>

Fonte: Pesquisador Institucional

**Tabela 18** – Grau de envolvimento com a pós-graduação

Variável ou Indicador	2016	2015	2014	2013	2012
Apg	439	373	346	379	266
Ag	2.277	2.031	1.713	1.599	1.574
Ag+Apg	2.716	2.404	2.059	1.978	1.840
<b>GEPG = Apg/(Ag+Apg)</b>	<b>0,16</b>	<b>0,16</b>	<b>0,17</b>	<b>0,19</b>	<b>0,14</b>

Fonte: Pesquisador Institucional



REPÚBLICA FEDERATIVA DO BRASIL  
MINISTÉRIO DA EDUCAÇÃO

**UFCSPA**

UNIVERSIDADE FEDERAL DE CIÊNCIAS DA SAÚDE DE PORTO ALEGRE

**Tabela 19** – Taxa de Sucesso na Graduação

Variável ou Indicador	2016	2015	2014	2013	2012
N de diplomados (NDI)	239	249	235	242	199
N de ingressantes (NI)**	400	405	361	361	273
<b>TS = NDI/ND</b>	<b>0,59</b>	<b>0,62</b>	<b>0,65</b>	<b>0,67</b>	<b>0,73</b>

Fonte: Pesquisador Institucional

\*\* considera-se os ingressantes do ano de suposto ingresso dos estudantes que se graduam no período com base na duração padrão prevista para cada curso.

### 3.4.2.2 Descrição dos Indicadores e Análise Crítica dos Resultados da UFCSPA

O estabelecimento de indicadores oportuniza a comparabilidade em uma série histórica e faz com que tenhamos instrumentos para acompanhar a evolução de aspectos considerados relevantes em nosso desempenho, indicando a necessidade de aperfeiçoamento em áreas específicas ou mesmo a correção de eventuais distorções.

Alguns indicadores permitem observar a eficiência, a eficácia e a efetividade da atuação da Instituição, onde:

- a) **Eficiência:** um resultado é eficiente quando é obtido com a melhor qualidade (= qualidade), nos tempos mais curtos possíveis (= velocidade) e com otimização de recursos (= custos). Reflete a quantidade, isto é o desempenho da instituição na utilização dos recursos recebidos. A eficiência pode ser medida pela relação entre os resultados alcançados e os recursos que foram utilizados tanto financeiros quanto humanos.
- b) **Eficácia:** um resultado é eficaz quando a instituição/atividade/programa está atingindo seus objetivos ou metas, a partir da comparação entre o volume de desempenho real, com o montante do resultado desejados, independentemente dos custos implicados. A eficácia pode ser medida por meio das metas alcançadas pela instituição diante do que foi planejado. Quando nossos alunos obtêm notas excelentes nas provas de avaliação do MEC, como o ENADE, são aprovados em concursos, conseguem bons estágios e obtêm um diploma valorizado pelo mercado de trabalho bem como pelas outras IES, estamos oferecendo um ensino eficaz.
- c) **Efetividade:** um resultado é efetivo quando os impactos da atuação da Universidade dão cumprimento às suas responsabilidades institucionais, às diretrizes e aos objetivos estratégicos da mesma.

Com base nos indicadores do TCU é possível realizarmos a seguinte análise crítica dos resultados obtidos pela UFCSPA:

- a. **Custo Corrente/aluno equivalente:** objetiva mensurar as despesas correntes por aluno, como uma medida de eficiência. Na qualidade de indicador de eficiência, busca retratar a



REPÚBLICA FEDERATIVA DO BRASIL  
MINISTÉRIO DA EDUCAÇÃO

**UFCSPA**

UNIVERSIDADE FEDERAL DE CIÊNCIAS DA SAÚDE DE PORTO ALEGRE

forma como os recursos alocados na produção de ensino e pesquisa estão sendo utilizados. Esse indicador revela o custo de manutenção do aluno na Universidade. Representa toda despesa corrente que a universidade tem com cada aluno (despesa com pessoal, custos administrativos, etc). Em 2016, as Universidades Federais da Região Sul gastaram, em média, R\$ 21.531,47 (sem considerar as despesas com o HU daquelas que os têm) por aluno equivalente. Nesse mesmo ano a UFCSPA teve despesas com o aluno equivalente de R\$18.381,34, valor abaixo da média da região. Inexiste um parâmetro para avaliar se o resultado que a UFCSPA obteve nesse indicador é ou não favorável.

- b. Aluno em tempo integral/professor equivalente:** constitui uma medida de produtividades dos recursos docentes da instituição. O aluno em tempo integral desse indicador é o mesmo do aluno equivalente, com a diferença que no cálculo desse último há uma ponderação do resultado com o peso do curso que o aluno está matriculado. O Professor equivalente, por sua vez, é dado pela soma dos professores em efetivo exercício na graduação, pós-graduação e residência médica, com os professores substitutos e visitantes, descontando-se os professores afastados da Instituição. Cumpre destacar que a definição de professor equivalente para fins de cálculo dos indicadores do TCU difere da definição de professor equivalente utilizada para a formação do banco de equivalentes nas universidades. Em 2016, a média de alunos para cada professor nas Universidades Federais da Região Sul foi de 10,68 para cada docente. Cada professor equivalente da UFCSPA atende em média 10,44 alunos em tempo integral. As Universidades Federais do Rio Grande do Sul (15,6) e de Santa Catarina (13,85) são as que apresentam maior relação de aluno por professor, enquanto as Universidade de Integração Latino-Americana (5,28) e a Universidade Federal de Pelotas (7,7) apresentam os menores resultados.
- c. Aluno em tempo integral/funcionário equivalente:** é um indicador de produtividade dos recursos técnico-administrativos da instituição. Da mesma forma que há uma importância em otimizar a relação aluno/professor, há de se estabelecer uma eficiente alocação do corpo administrativo da Universidade para um bom serviço de educação superior. A UFCSPA apresenta quase 9,66 alunos para cada funcionário, o que representa um índice acima da média do observado na Região Sul que é de 8,63 alunos por funcionário. Desconsideram-se, aqui, os trabalhadores dos Hospitais Universitários, das universidades que os têm.
- d. Funcionário equivalente/professor equivalente:** constitui um indicador de produtividade complementar aos dos itens (b) e (c) e quantifica a composição dos recursos humanos, relacionados às atividades meio e fim da instituição. Considerando que o quadro de trabalhadores das Universidades (professores e funcionários técnico-administrativos) tem como único objetivo a formação qualificada do aluno, não há aparente motivo para uma relação desproporcional para essas categorias. Em 2010, a relação de funcionários por professor na UFCSPA era de 0,97 isto é, quase 1 técnico para cada professor da Instituição, enquanto que a Universidade Federal do Paraná, apresentou índice de 2,35. Esta relação se manteve ao longo dos anos, com pequenas oscilações. Comparativamente ao ano de 2010, em 2016, a UFCSPA manteve o segundo menor indicador entre as Universidades Federais da Região Sul, precedida, apenas pela Tecnológica do Paraná, que obteve o índice de 0,42.



REPÚBLICA FEDERATIVA DO BRASIL  
MINISTÉRIO DA EDUCAÇÃO

**UFCSPA**

UNIVERSIDADE FEDERAL DE CIÊNCIAS DA SAÚDE DE PORTO ALEGRE

- e. Grau de participação estudantil:** objetiva quantificar a intensidade de utilização da capacidade instalada da Universidade pelos alunos e a velocidade de integralização curricular. Representa o quantitativo de alunos que estão cursando regularmente seus cursos em relação ao total de alunos matriculados na graduação. Isso significa que quanto maior for o resultado desse indicador, maior é a regularidade dos alunos na sua formação. Em 2010, a UFCSPA apresentava um GPE de 1,07, ou seja, 100% dos alunos da graduação estavam com atuação regular em seus cursos com prazos de conclusão adequados para o bom desempenho discente. Em 2016, esse resultado diminuiu para 78%. Entretanto, a UFCSPA e a UNIPAMPA, apresentam o segundo melhor desempenho entre as Universidades Federais da Região Sul, precedidas, apenas, pela Universidade Federal de Santa Maria que apresenta índice de 0,80. Há aqui uma clara evidência que a queda do indicador é fruto do aumento significativo do número de novos alunos que ingressaram na UFCSPA. Entre 2008 e 2015, houve um crescimento de mais de 100% no número de alunos matriculados na Instituição. Esse crescimento, como já dito anteriormente, não repercutiu, de imediato, no aumento de egressos em função do tempo necessário para integralização do curso. Assim, a relação entre os alunos em tempo integral e os alunos matriculados diminuiu num primeiro momento. Consequentemente, o GPE diminuiu em função de um fator positivo, qual seja, o aumento do número de alunos na Instituição. A expectativa é que com a conclusão de curso dentro do prazo determinado o indicador volte a melhorar conforme ocorrido nos anos anteriores.
- f. Grau de envolvimento com a pós-graduação:** este indicador tem o objetivo de retratar o grau de envolvimento em atividades de pesquisa e pós-graduação, expressando-se através da relação entre o número de estudantes vinculados a programas de mestrado e doutorado e o número total de estudantes matriculados na graduação e pós-graduação. O número de vagas e de cursos de pós-graduação na UFCSPA tem aumentado nos últimos anos. Com isso, há um número crescente de alunos de pós que compõem o quadro total de discentes da Instituição. Dessa forma, apesar do aumento significativo do número de matriculados na pós-graduação da UFCSPA (entre 2010 e 2016 o crescimento do número de matriculados foi de 136%), houve também crescimento do número de matriculados na graduação (aumento de 78% no mesmo período), fazendo com que o GEPG não variasse muito nos últimos anos (em 2010 esse indicador era de 0,13). Em 2016, a UFCSPA, com índice de 0,16, apresenta o quarto maior GEPG dentre as Universidades Federais da Região Sul, precedidas das Universidades Federais do Rio Grande do Sul (0,29), de Santa Catarina (0,21) e do Paraná (0,17).
- g. Conceito CAPES/MEC para a pós-graduação:** constitui um indicador da qualidade da pós-graduação. No cálculo desse indicador deve ser considerado o conceito da última avaliação realizada pela CAPES, ocorrida em 2013, cujos valores variam de 1 a 7, sendo que, para os cursos que oferecem apenas o Mestrado, a nota máxima é 5, enquanto que, para os cursos que também oferecem Doutorado, a nota máxima é 7. Para obter o conceito CAPES da IFES deve ser feita a média aritmética dos conceitos CAPES de todos os cursos de pós-graduação *stricto sensu* (com mestrado ou com mestrado e doutorado) da instituição que tenham sido objeto de avaliação. Na UFCSPA, esse indicador teve relativo decréscimo nos últimos 5 anos, passando de 3,86 (2012) para 3,69 (2016).



REPÚBLICA FEDERATIVA DO BRASIL  
MINISTÉRIO DA EDUCAÇÃO

**UFCSPA**

UNIVERSIDADE FEDERAL DE CIÊNCIAS DA SAÚDE DE PORTO ALEGRE

- h. Índice de qualificação do corpo docente:** objetiva mensurar a qualificação do corpo docente da instituição fundamentada na titulação. Trata-se de um indicador já utilizado nos diversos estudos sobre o ensino superior, haja vista a sua correlação com a qualidade do ensino e com o volume de pesquisas realizadas. Um dos fatores que eleva a qualidade dos cursos de graduação e pós-graduação nas Universidades é a qualificação do seu corpo docente. A medida desse indicador é dada pela quantidade de professores que possuem os mais altos níveis de graduação em relação ao total de professores, ou seja, quanto mais doutores houver em relação ao total dos docentes, melhor será esse indicador. O IQCD varia de 1 a 5. Na pontuação máxima, 5, significa que todos os docentes da Instituição são doutores. No caso da UFCSPA, esse índice tem melhorado desde o ano de 2010, quando passa de um IQCD de 4,33 para 4,74 em 2016. Esses dados tornam-se mais claros quando se apresenta o percentual de docentes mestres e doutores, que foi elevado de 86,2 % em 2008, ano de transformação em universidade, para 96,46 % em 2016.
- i. Taxa de sucesso na graduação:** trata-se de indicador destinado a identificar o índice de alunos que concluem a graduação no tempo de duração padrão previsto por cada curso. É calculado pela relação entre o número de diplomados e o número total de alunos ingressantes, sendo este último calculado considerando-se o ano do suposto ingresso dos estudantes que se graduam no exercício, com base na duração padrão prevista para cada curso. Assim, para cursos com duração de 4 (quatro) anos, deve ser considerado o número de ingressantes de quatro anos letivos atrás; para cursos com duração de 5 (cinco) anos, deve ser considerado o número de ingressantes de cinco anos letivos atrás e assim sucessivamente. Assim sendo, quanto mais próximo de 100%, melhor é o resultado do indicador, pois estará informando que todos os alunos que ingressaram na Universidade em determinado período formaram-se no tempo regular. Em 2016, a UFCSPA apresentou uma TSG de 59,75% refletindo um pequeno decréscimo em relação aos anos anteriores. Cabe ressaltar, entretanto, que nos últimos anos a universidade tem oferecido um número maior de vagas no SiSU e, conseqüentemente, maior número de ingressantes. Assim, a relação entre ingressantes e diplomados diminuiu, uma vez que a proporção dos egressos não cresce imediatamente na mesma proporção do número de ingressantes. Comparando-se com os resultados apresentados pelas universidades da região sul, a UFCSPA está acima da média (41,46%) e apresenta o melhor resultado dentre as 11 universidades federais. A Universidade Federal do Paraná (58,27%) encontra-se em 2º lugar, seguida das Universidades Federais de Santa Maria (54,76%) e do Rio Grande do Sul (49,52%). Entretanto, examinar apenas as saídas (resultados finais) das instituições de ensino não provê uma visão completa em relação ao desempenho. É importante saber onde a instituição está atualmente utilizando seus recursos de maneira mais eficiente para produzir os resultados desejados e é de fundamental importância a análise dos indicadores que tratam dos recursos destinados ao bom desempenho das IFES, como, por exemplo, o quantitativo de professores ou técnicos à disposição dos alunos e o custo que a Universidade tem com cada discente. Ressaltamos que os indicadores ora estudados não apresentam qualquer parâmetro de referência. A equipe responsável pela elaboração dos indicadores, formado por representantes do TCU, da Secretaria Federal de Controle Interno e da Secretaria de Educação Superior (SESU/MEC), não definiu qualquer índice de eficiência para os resultados. Sequer foi estabelecida alguma meta para que as IFES pudessem guiar suas ações em função desses resultados.



REPÚBLICA FEDERATIVA DO BRASIL  
MINISTÉRIO DA EDUCAÇÃO

**UFCSPA**

UNIVERSIDADE FEDERAL DE CIÊNCIAS DA SAÚDE DE PORTO ALEGRE

## **Conclusão**

Os indicadores propostos pelo TCU revelam o comportamento de cada instituição ao utilizar, nas metodologias de cálculo, fatores importantes para a gestão das universidades, tais como: quadro de docentes e técnicos, qualificação dos docentes, custo por aluno, desempenho da pós-graduação, entre outros, embora não reflitam de forma ideal o desempenho das IFES.

Neste relatório a análise teve como amostra as Universidades Federais da Região Sul, a partir de dados disponibilizados pelas universidades no Sistema Integrado de Monitoramento do Ministério da Educação (SIMEC), na busca de uma aproximação de perfis, uma vez que as universidades são diversas em sua forma de gestão, em sua estruturação e na maneira como aplicam seus recursos, tendo em vista seus perfis e especificidades diferentes.

A UFCSPA, como pode ser observado na análise aqui realizada, encontra-se em situação equilibrada no que tange à maioria de seus indicadores. Cabe ressaltar a eficiência administrativa da Instituição no que diz respeito aos indicadores aluno/professor e aluno/técnico. Isso demonstra que, apesar do reduzido quadro de servidores, apresenta resultados próximos às maiores universidades da região. Contudo, esse fato não se traduz em situação ideal. É possível perceber a necessidade de melhorias em alguns indicadores, sobretudo aqueles relacionados à Taxa de Sucesso na Graduação e ao Grau de Participação Estudantil (GPE), cujos resultados encontram-se desfavoráveis, embora maiores que muitas das demais universidades da região e do país.

Ao se avaliar a UFCSPA no período de 2012 a 2016, percebe-se equilíbrio nos indicadores. Entretanto é importante ressaltar que parte desses resultados estão relacionados a um ajuste temporário, uma vez que a UFCSPA se encontra, ainda, em processo de ampliação da oferta de cursos e vagas.

### *3.4.2.3 Fórmula de cálculo e método de medição*

A fórmula de cálculo e o método de medição encontram-se previamente estabelecidos na referida Decisão TCU 408/2002; bem como discriminados no documento “Indicadores de Gestão das Instituições Federais de Ensino Superior”, produzido pelo Fórum Nacional de Pró-Reitores de Planejamento e Administração (http://forplad.andifes.org.br/INDICADORES\_GESTAO\_IFES.doc).

### *3.4.3.4 Responsável pelo cálculo/medição*

A responsável pelos dados apresentados é a Pesquisadora Institucional, com base nos sistemas informatizados da Universidade e nos relatórios apresentados pelas Pró-Reitorias.



REPÚBLICA FEDERATIVA DO BRASIL  
MINISTÉRIO DA EDUCAÇÃO

**UFCSPA**

UNIVERSIDADE FEDERAL DE CIÊNCIAS DA SAÚDE DE PORTO ALEGRE

## 4 GOVERNANÇA, GESTÃO DE RISCOS E CONTROLES INTERNOS

Na UFCSPA, as ações são operacionalizadas por um sistema de gestão estratégica implementado nos diversos setores, pelos mecanismos de comunicação, pela participação da comunidade em diversas instâncias deliberativas e também pela periódica prestação de contas aos órgãos de controle e à comunidade interna. Esse conjunto de mecanismos visa a garantir que as ações da instituição estejam alinhadas com o interesse público, garantindo, desse modo, que seja praticado um sistema de boa governança pública.

### 4.1 Descrição das estruturas de Governança

#### a) Administração Superior

A Administração Superior da UFCSPA compreende os Conselhos Superiores – Conselho Universitário (CONSUN) e Conselho de Ensino, Pesquisa e Extensão (CONSEPE), a Reitoria e a Vice-Reitoria.

Os Conselhos Superiores da UFCSPA constituem uma importante instância deliberativa, da qual participam representantes de toda a comunidade acadêmica e, também, representantes da comunidade externa. Em dezembro de 2016, o CONSUN e o CONSEPE continham a seguinte constituição representativa:

**Tabela 20** - Representações nos Conselhos Superiores da UFCSPA

<b>Representação</b>	<b>CONSUN</b>	<b>CONSEPE</b>
<b>Docentes</b>	48	48
<b>Técnicos-Administrativos</b>	10	2
<b>Discentes</b>	7	7
<b>Comunidade externa</b>	2	0

Fonte: Secretaria dos Conselhos

Em 7 de abril de 2016 foi realizada uma reunião conjunta do CONSUN e do CONSEPE para a apresentação da Prestação de Contas à comunidade acadêmica, referente ao terceiro ano da Gestão.



REPÚBLICA FEDERATIVA DO BRASIL  
MINISTÉRIO DA EDUCAÇÃO

**UFCSPA**

UNIVERSIDADE FEDERAL DE CIÊNCIAS DA SAÚDE DE PORTO ALEGRE

### *Conselho Universitário (CONSUN)*

O CONSUN é o órgão de maior poder decisório em relação aos assuntos administrativos, didáticos, científicos e disciplinares na UFCSPA. Sua base normativa encontra-se no Estatuto, no Regimento Geral da UFCSPA e em seu regimento interno, estando disponível no endereço eletrônico <http://www.ufcspa.edu.br/ufcspa/normasedocs/docs/020.pdf>.

Composto pelo Reitor (que o preside), pelo Vice-Reitor, pelos Pró-Reitores, pelos Coordenadores de cursos de graduação, pelos Coordenadores de programas de pós-graduação, por dezesseis representantes docentes da instituição, por sete representantes discentes de cursos de graduação ou de pós-graduação, por nove representantes técnicos-administrativos da instituição e por dois representantes da comunidade externa.

Sua estrutura organizacional é composta pela presidência, pela Secretaria Geral e por três Câmaras: a primeira, de Planejamento, Orçamento e Gestão; a segunda, de Ensino, Pesquisa e Extensão; e a terceira, de Legislações e Normas. A tais Câmaras compete, entre outras questões, propor ao Conselho normas e diretrizes para a formulação da política universitária e promover estudos, pesquisas e levantamentos para serem utilizados nos trabalhos do CONSUN.

O CONSUN funciona em caráter permanente, na instrução de seus processos, estudos e demais atividades que lhe incumbem, e reúne-se para deliberar em reuniões do Conselho, ordinárias e extraordinárias, nas datas previstas em calendário próprio.

### *Conselho de Ensino, Pesquisa e Extensão (CONSEPE)*

O CONSEPE é o órgão colegiado superior que supervisiona e orienta o ensino, a pesquisa e a extensão no âmbito da Universidade. Sua base normativa encontra-se no Estatuto, no Regimento Geral da UFCSPA e em seu regimento interno, estando disponível no endereço eletrônico <http://www.ufcspa.edu.br/ufcspa/normasedocs/docs/023.pdf>.

Composto pelo Reitor (que o preside), pelo Vice-Reitor, pelos Pró-Reitores, pelos Coordenadores de cursos de graduação, pelos Coordenadores de programas de pós-graduação, pelos Chefes de departamentos acadêmicos, por oito representantes discentes, sendo sete de cursos de graduação e um de pós-graduação, por três representantes técnico-administrativos e por um representante da comunidade externa.

O CONSEPE tem como sua estrutura organizacional a presidência, uma Secretaria Geral, para atender às necessidades administrativas, e três Comissões: Comissão de Ensino, Comissão de Pesquisa e Comissão de Extensão e Assuntos Comunitários. Às comissões compete apreciar os processos que lhe forem encaminhados e sobre eles emitir parecer (que será objeto de decisão do Conselho), responder às consultas encaminhadas pelo Presidente do Conselho, podendo este nomear extraordinariamente Comissões auxiliares, quando houver acúmulos de trabalhos e urgência da decisão, promover a instrução dos processos e cumprir as diligências determinadas pelo CONSEPE, promover estudos, pesquisas e levantamentos para serem utilizados nos trabalhos do CONSEPE. As reuniões ordinárias são mensais e constam do calendário aprovado pelo Conselho.



REPÚBLICA FEDERATIVA DO BRASIL  
MINISTÉRIO DA EDUCAÇÃO

**UFCSPA**

UNIVERSIDADE FEDERAL DE CIÊNCIAS DA SAÚDE DE PORTO ALEGRE

## **b) Outros órgãos colegiados**

Além da participação nos Conselhos Superiores, a participação da comunidade acadêmica ocorre em outras comissões, núcleos e grupos de trabalho institucionais, como pode ser observado pelo detalhamento abaixo elencado:

### ***Comissão de Graduação (COMGRAD)***

A estrutura e o funcionamento dos cursos de graduação são definidos e regulamentados pelo Regimento Geral da Universidade. Cada curso de graduação possui uma **COMGRAD**, a qual compete, entre outras demandas, propor o projeto pedagógico do curso, assim como suas reformulações curriculares, acompanhar a implementação do projeto pedagógico do curso e propor a substituição ou qualificação de docentes ou outras providências necessárias à melhoria do ensino.

### ***Núcleo Docente Estruturante (NDE)***

O **NDE** existente em cada curso de graduação é o órgão consultivo, responsável pela construção, implantação, consolidação e atualização dos Projetos Pedagógicos dos Cursos (PPC) de Graduação.

### ***Departamento Acadêmico***

O **Departamento Acadêmico** é o órgão responsável pela coordenação e supervisão das atividades dos docentes e dos técnicos nele lotados, agrupados por disciplinas afins, conforme art. 38 do Regimento da UFCSPA. O Departamento tem como instância deliberativa a Assembleia Departamental, que é composta por todos os docentes do Departamento e, como instância executiva, a Chefia do Departamento.

### ***Comissão Coordenadora do Programa de Pós-graduação (CCPG)***

De acordo com o art. 44 do Regimento da Universidade, a administração das atividades de ensino nos Programas de Pós-graduação fica a cargo da respectiva **CCPG**, a quem compete a elaboração do edital de processo seletivo para ingresso de alunos, do calendário anual do programa e a definição do número de vagas oferecidas em cada curso, entre outras questões.

### ***Comissão de Pós-Graduação (ComPG)***

Questões relativas à proposição de ações relacionadas ao ensino, à articulação da política dos programas, à deliberação sobre qualquer assunto pertinente aos programas de pós-graduação, são de competência da **ComPG**, que é subordinada à PROPPG, conforme artigos 47 a 49 do Regimento Geral da instituição.



REPÚBLICA FEDERATIVA DO BRASIL  
MINISTÉRIO DA EDUCAÇÃO

**UFCSPA**

UNIVERSIDADE FEDERAL DE CIÊNCIAS DA SAÚDE DE PORTO ALEGRE

### ***Comissão Própria de Avaliação (CPA) e Comissão de Avaliação Institucional (CAI)***

A **CPA** é o órgão máximo da avaliação na UFCSPA nos termos da Lei Federal nº 10.861/2004 (legislação que introduziu o Sistema Nacional de Avaliação da Educação Superior – SINAES). Trata-se de um órgão colegiado que assegura a participação de todos os segmentos da comunidade universitária, além da sociedade civil organizada. Tem como atribuições a condução dos processos de avaliação internos da instituição, a sistematização e a prestação das informações solicitadas pelo Instituto Nacional de Estudos e Pesquisas Educacionais Anísio Teixeira - INEP/MEC.

O regulamento da CPA foi estabelecido em 2013, aprovado no CONSUN por meio da Resolução nº 31/2013 (disponível em <http://www.ufcspa.edu.br/ufcspa/avaliacao/2015/regulamento-cpa.pdf>). Nesse mesmo ano, foi criada a **CAI**, a fim de subsidiar o trabalho da CPA, sobretudo na revisão e aplicação dos instrumentos de avaliação institucional. O sistema de avaliação institucional da UFCSPA é constituído, portanto, pelo trabalho conjunto da CPA e da CAI, estando ambas diretamente vinculadas à PROPLAN. No Plano Plurianual de Avaliação Institucional, disponível em <http://www.ufcspa.edu.br/ufcspa/avaliacao/2015/plano-plurianual-2014-2017.pdf>, encontram-se o planejamento da auto-avaliação, inclusive com a previsão da realização de reuniões periódicas da CPA.

### ***Comissão de Ética da UFCSPA***

A Comissão de Ética da UFCSPA atua de modo autônomo, tendo sua Secretaria Executiva vinculada administrativamente à Reitoria. Esse órgão é responsável, primordialmente, por orientar e aconselhar sobre a ética profissional, bem como por receber reclamações e denúncias e responder a consultas referentes a questões éticas dos serviços prestados pelos agentes públicos que atuam na instituição, contribuindo para o aperfeiçoamento da eficiência e para a transparência da gestão universitária, garantindo ainda, quando solicitado, o sigilo sobre a identidade do manifestante.

Sua base normativa encontra-se no Decreto n.º 1.171, de 22/06/1994, o qual aprovou o Código de Ética Profissional do Servidor Público Civil do Poder Executivo Federal. Internamente, é regido por seu Código de Ética e por seu Regimento Interno, documentos disponíveis, respectivamente, nos endereços <http://www.ufcspa.edu.br/ufcspa/institucional/comissao-de-etica-publica/codigo-de-etica.pdf> e <http://www.ufcspa.edu.br/ufcspa/institucional/comissao-de-etica-publica/regulamento-etica.pdf>.

Seu atendimento ocorre via site institucional, por meio de formulário *online*, por *e-mail* ou pessoalmente, mediante agendamento.

### ***Comitê Gestor de Tecnologia da Informação - CGTI***

O **CGTI** da UFCSPA, aprovado em sessão ordinária do CONSUN, de 8 de setembro de 2011, tem como atribuições: propor e acompanhar a execução de um Plano Diretor de Tecnologia da Informação (PDTI); organizar e propor os programas de ação a serem desenvolvidos para o cumprimento das diretrizes da política de informática; propor à Reitoria a criação e definição de prioridades relativas à implantação de novos serviços de informática na UFCSPA, respeitando o PDTI; propor à Reitoria critérios para a utilização dos recursos disponibilizados para a área de informática e, por fim, estabelecer as políticas de segurança da informação na UFCSPA.



REPÚBLICA FEDERATIVA DO BRASIL  
MINISTÉRIO DA EDUCAÇÃO

**UFCSPA**

UNIVERSIDADE FEDERAL DE CIÊNCIAS DA SAÚDE DE PORTO ALEGRE

### ***Comissão Interna de Supervisão do Plano de Carreira dos Cargos Técnico-Administrativos em Educação - CIS***

Instituída pela Portaria n. 2.519, do Ministério da Educação, a Comissão Interna de Supervisão do Plano de Carreira dos Cargos Técnico-administrativos em Educação - CIS, é composta por representantes dos servidores, eleitos entre seus pares. Tem a finalidade de acompanhar, orientar, fiscalizar e avaliar a implementação do Plano de Carreira dos Cargos Técnicos Administrativos em Educação (PCCTAE, disposta na Lei nº 11.091/05), no âmbito da UFCSPA e propor à Comissão Nacional de Supervisão (CNSC) alterações necessárias para o aprimoramento do mesmo.

### ***Comissão Permanente de Pessoal Docente - CPPD***

A CPPD aprecia assuntos relativos à carreira docente dos professores, tais como alteração de regime de trabalho, avaliação de desempenho para ascensão e incentivo funcional e avaliação de estágio probatório. Além disso, desenvolve estudos sobre fixação e aperfeiçoamento da política do pessoal docente.

Regula-se pela Lei nº 12.772/2012, que trata sobre a estruturação do Plano de Carreiras e Cargos de Magistério Federal. Internamente, rege-se pela norma de constituição da Comissão Permanente de Pessoal Docente (<http://www.ufcspa.edu.br/ufcspa/institucional/cppd/cppd-normatizacao-interna.pdf>) e por seu regulamento interno ([http://www.ufcspa.edu.br/ufcspa/institucional/cppd/regulamento\\_cppd\\_29-08-14.pdf](http://www.ufcspa.edu.br/ufcspa/institucional/cppd/regulamento_cppd_29-08-14.pdf)).

### ***Núcleo de Gestão Ambiental - NGA***

Com o objetivo implantar e gerenciar o Programa de Logística Sustentável na UFCSPA, o NGA foi criado em 2010 pela resolução nº 02/2010 da Pró-Reitoria de Planejamento. O Núcleo, formado por docentes, discentes e técnicos-administrativos da UFCSPA, promove e incentiva a elaboração de atividades, projetos e programas de educação continuada envolvendo a conscientização da comunidade sobre a importância de práticas de sustentabilidade socioambiental e melhoria da qualidade de vida.

O NGA também desenvolve ações e programas de coleta de dados diagnósticos de impactos ambientais, nos espaços físicos da Universidade, além de buscar alternativas para otimização dos recursos de infraestrutura institucional. O Núcleo mantém um espaço no sítio institucional (<http://www.ufcspa.edu.br/index.php/gestao-ambiental>) onde são apresentadas as atividades desenvolvidas, a legislação associada ao tema e o Plano de Gestão de Logística Sustentável (<http://www.ufcspa.edu.br/ufcspa/institucional/gestao-ambiental/plano-de-gestao-de-logistica-sustentavel.pdf>), dentre outros.



REPÚBLICA FEDERATIVA DO BRASIL  
MINISTÉRIO DA EDUCAÇÃO

**UFCSPA**

UNIVERSIDADE FEDERAL DE CIÊNCIAS DA SAÚDE DE PORTO ALEGRE

### ***Grupo do Repositório Institucional***

O grupo de trabalho associado ao estabelecimento do Repositório Institucional foi constituído por meio da Portaria Nº 36, de 08 de junho de 2016 e desenvolveu as normativas e as condições técnicas associadas aos aspectos informacionais e de tecnologia da informação. Tal repositório está, inicialmente, direcionado às teses e dissertações.

### ***Grupo de Monitoramento da Lei de Acesso à Informação***

O referido grupo, constituído por meio da Portaria nº 10, de 12 de abril de 2012, possui representantes da área da tecnologia da informação, da ouvidoria, da comunicação, contabilidade e recursos humanos, foi responsável pelo estabelecimento do Serviço de Informações ao Cidadão, de acordo com o preconizado pela Lei 12527/2011 e pelo Decreto 7.724/2012. O grupo mantém-se com atividades de monitoramento da referida Lei.

#### **c) Auditoria Interna**

A Auditoria Interna é um órgão de apoio e assessoramento técnico, estando subordinada diretamente ao Conselho Universitário, conforme Resolução CONSUN nº 021/2013, e à orientação normativa e supervisão técnica do Sistema de Controle Interno do Poder Executivo Federal, prestando apoio aos órgãos e unidades que o integram, conforme disciplina o Decreto nº 3.591/2000.

#### **d) Procuradoria**

As Procuradorias-Federais junto às Instituições Federais de Ensino Superior- IFES, são órgãos de execução da Procuradoria-Geral Federal – PGF que prestam consultoria e assessoramento jurídicos às IFES e têm suas estruturas administrativas balizadas pela Portaria PGF nº 172/2016.

A atuação consultiva da Procuradoria Federal junto à UFCSPA se dá por meio do assessoramento e orientação dos dirigentes da Instituição, visando a oferecer segurança jurídica aos atos administrativos que serão por eles praticados, notadamente quanto à materialização das políticas públicas, à viabilização jurídica das licitações e dos contratos e, ainda, na proposição e análise de medidas normativas (Resoluções, Portarias, Editais, entre outros) necessárias ao desenvolvimento e aprimoramento do ensino.

## **4.2 Atuação da unidade de auditoria interna**

A Auditoria Interna, obedecendo ao princípio da segregação de funções, está vinculada ao Conselho de Universitário da UFCPSA e, portanto, sua atuação é completamente independente aos Gestores da Universidade, no qual as obrigações ou os interesses da auditoria são, suficientemente, isentos dos interesses dos entes auditados, permitindo que os serviços sejam prestados com objetividade.



REPÚBLICA FEDERATIVA DO BRASIL  
MINISTÉRIO DA EDUCAÇÃO

**UFCSPA**

UNIVERSIDADE FEDERAL DE CIÊNCIAS DA SAÚDE DE PORTO ALEGRE

Sua estruturação interna segue da seguinte maneira: a nomeação, designação, exoneração ou dispensa do titular de unidade de Auditoria Interna é submetida, ao dirigente máximo da entidade e após, à aprovação da Controladoria-Geral da União, conforme determina o § 5º do art. 15 do Decreto 3591/2000 e a Portaria nº 915 de 29 de abril de 2014.

As futuras movimentações de titular de Auditoria Interna desta UFCSPA devem observar os dispositivos estabelecidos no art. 15 do Decreto nº 3591/2000 e no art. 4º da Portaria nº 915/2014 da CGU, os quais preveem que a nomeação seja submetida à aprovação da CGU antes da efetiva publicação do ato de nomeação.

O quadro de pessoal em 2016 da Auditoria Interna da UFCSPA estava composto por um servidor ocupante do cargo de auditor contábil, devidamente registrado no Conselho Regional de Contabilidade – CRC/RS.

A Auditoria Interna elabora os Relatórios de Auditoria de acordo com PAINT – Plano Anual de Auditoria Interna, conforme orienta a Instrução Normativa nº 24, de 17 de novembro de 2015 da CGU. A Administração Superior é certificada por meio deles, nos quais estão inseridas as constatações e recomendações, assim como as fragilidades identificadas. É incluído também as sugestões de melhoria operacional que visam contribuir para o aprimoramento dos mecanismos de controle interno e as recomendações de trabalhos anteriores que não foram implementadas.

Posteriormente, a alta gerência da Universidade os encaminha às unidades auditadas para executar os tramites cabíveis e aos demais entes interessados pelas informações. São também enviados pela Auditoria Interna os relatórios finalizados à Controladoria-Regional da União no Estado do Rio Grande do Sul (CGUR/RS).

No decorrer do ano de 2016, não ocorreu nova estrutura na unidade de auditoria da UFCSPA. O regimento interno está em vias elaboração de acordo com as normas internacionais de Auditoria Interna e demais orientações da legislação federal, do TCU e CGU. Após sua aprovação será disponibilizado em meios eletrônicos.

### **4.3 Atividades de correição e apuração de ilícitos administrativos**

O sistema de correição da UFCSPA consiste nas atividades relacionadas à apuração de possíveis irregularidades cometidas por servidores públicos (docentes e técnicos administrativos) e à aplicação das devidas penalidades. Não existe nesta unidade uma Corregedoria que contenha competência exclusiva para o assunto correcional, contudo, o Conselho Universitário (CONSUN) aprovou a indicação de 31 (trinta e um) servidores para atuarem em Comissões de Sindicância ou PAD, sempre que necessário (Resoluções nºs 26 e 36/2015).

A denúncia ou representação é feita pela via processual e encaminhada ao Gabinete da Reitoria, que recebe, examina e, após o juízo de admissibilidade da autoridade competente, de acordo com os termos preconizados na Lei nº 8.112/1990, no Estatuto e Regimento Geral da UFCSPA, e nas orientações da Controladoria-Geral da União (disponível em [www.cgu.gov.br](http://www.cgu.gov.br)), instaura o processo com a expedição da Portaria de designação da comissão apuratória. Após a publicação do ato de instauração no Boletim Interno de Pessoal, pelo DRH, a comissão procede à investigação e expede relatório conclusivo, encaminhando-o à Reitoria para fins de julgamento.



REPÚBLICA FEDERATIVA DO BRASIL  
MINISTÉRIO DA EDUCAÇÃO

**UFCSPA**

UNIVERSIDADE FEDERAL DE CIÊNCIAS DA SAÚDE DE PORTO ALEGRE

O Reitor é a autoridade competente para instaurar o processo administrativo disciplinar e as sindicâncias, bem como realizar o julgamento. Antes desse, o processo é encaminhado à Procuradoria Federal, atuante junto à UFCSPA, que faz o exame de regularidade do processo.

Outra peculiaridade desta Universidade é a existência de Processos Disciplinares Discentes, que são regidos pela Resolução nº 025/2013 do Conselho Universitário, expedida em 12/09/2013. A comissão apuratória é composta por três professores do quadro permanente, designados pelo Reitor a partir de lista indicada pelo CONSUN. A decisão final compete ao Conselho Universitário.

A Secretaria dos Conselhos Superiores remete os processos instaurados aos membros das comissões apuratórias e faz os registros no Sistema CGU-PAD na abertura e após a finalização dos processos. Em plataforma virtual, mantém à disposição dos membros das comissões apuratórias material de apoio que inclui *links* às publicações da CGU e à legislação aplicável. Em 2016, obtiveram-se os seguintes resultados:

**Tabela 21** - Sistema de correição

	<b>2016</b>
PADs instaurados	7
Sindicâncias punitivas instauradas	1
Sindicâncias investigativas instauradas	3
Investigações preliminares instauradas	4
PADs julgados	9
Sindicâncias punitivas encerradas	1
Sindicâncias investigativas encerradas	3
Investigações preliminares encerradas	4
Quantidade de suspensões aplicadas	0
Quantidade de advertências aplicadas	1
Aplicação da penalidade de demissão	0
Cassação de aposentadoria	1

Fonte: Secretaria dos Conselhos

Importante ressaltar que, embora a UFCSPA não possua unidade formal constituída com competência exclusiva para o assunto correccional, atende na íntegra os preceitos contidos nos artigos 4º e 5º da Portaria nº 1.043/2007 da CGU.



REPÚBLICA FEDERATIVA DO BRASIL  
MINISTÉRIO DA EDUCAÇÃO

**UFCSPA**

UNIVERSIDADE FEDERAL DE CIÊNCIAS DA SAÚDE DE PORTO ALEGRE

Em 2016, destaca-se que, em evento promovido pelo Ministério da Transparência, Fiscalização e Controladoria-Geral da União, o projeto desenvolvido pela Secretaria dos Conselhos Superiores da UFCSPA, recebeu o prêmio do 4º Concurso de Boas Práticas da CGU pela iniciativa "Módulo de referência permanente para as comissões de sindicância e PAD em plataforma virtual de aprendizagem", tendo sido considerado pelo órgão como o melhor na categoria "Aprimoramento das apurações disciplinares e de responsabilização de entes privados".

#### **4.4 Gestão de riscos e controles internos**

A UFCSPA consolidou, em 2016, a avaliação de potenciais riscos institucionais e das possibilidades de mitigação dos mesmos. Foram mapeados riscos operacionais gerais, biológicos, físicos, químicos e ergonômicos. Mapas de riscos dos laboratórios acadêmicos foram construídos e disponibilizados nos mesmos. Riscos ambientais também foram mapeados. A Universidade encontra-se em fase inicial de implantação da política de gestão de riscos, conforme Normativa Conjunta MPOG/CGU nº1, de 10/05/2016.

As atividades de controle na UFCSPA ocorrem de diversas maneiras, desde a análise de relatórios de ação, para verificação de procedimentos operacionais e necessidade de correções, até a análise pela Auditoria Interna de processos institucionais.

Em relação aos riscos, podem ser apontados os seguintes controles adotados:

- Biológicos: fornecimento de EPIs, cabines de segurança biológica, medidas diretas para controle de vetores, serviço permanente de limpeza, controlado pela Prefeitura do Campus;
- Físicos: fiscalização quanto ao uso de EPIs;
- Químicos: fornecimento de respiradores com filtros nos laboratórios nos quais há necessidade de tal medida, controle do uso do EPIs, capelas de exaustão e de fluxo laminar;
- Ergonômicos: plano de manutenção corretiva e preventiva do sistema de ventilação e climatização, exigência de atendimento a normas de ergonomia na compra de mobiliário, adequação de *lay-outs* pela Assessoria de Engenharia.

Em relação ao controle de práticas gerenciais e práticas gerais de trabalho, podem ser citados:

- publicização do plano de metas da Reitoria, como monitorização regular e apresentação dos resultados aos Conselhos Superiores da UFCSPA;
- disponibilização do Código de Ética da UFCSPA e Regulamento Interno da Comissão de Ética por meio de acesso nos endereços eletrônicos [http://www.ufcspa.edu.br/ufcspa/institucional/comissao-de-etica-publica/codigo\\_comissao.pdf](http://www.ufcspa.edu.br/ufcspa/institucional/comissao-de-etica-publica/codigo_comissao.pdf) e [http://www.ufcspa.edu.br/ufcspa/institucional/comissao-de-etica-publica/regimento\\_comissao.pdf](http://www.ufcspa.edu.br/ufcspa/institucional/comissao-de-etica-publica/regimento_comissao.pdf);
- disponibilização de documentos, procedimentos e instruções operacionais padronizadas (<http://www.ufcspa.edu.br/index.php/documentos-institucionais>);



REPÚBLICA FEDERATIVA DO BRASIL  
MINISTÉRIO DA EDUCAÇÃO

**UFCSPA**

UNIVERSIDADE FEDERAL DE CIÊNCIAS DA SAÚDE DE PORTO ALEGRE

- participação de servidores técnicos e docentes e da alta direção em cursos de gestão, bem como nos programas de capacitação e qualificação;
- participação de servidores em grupos de trabalho para estabelecimento de inúmeros regimentos institucionais e da construção do plano de metas de suas unidades operacionais;
- consulta à comunidade interna quando do estabelecimento de alguns documentos institucionais (ex: Plano de Desenvolvimento Institucional - PDI);
- existência de plataforma digital para consulta da reitora à comunidade interna e externa, acerca de temas de importância institucional;
- acompanhamento do atingimento das metas das unidades;
- existência de norma padronizando a guarda, estoque e inventário de bens na universidade, em vigor, desde 2003, disponível no link [http://www.ufcspa.edu.br/ufcspa/normasedocs/docs/normas\\_patrimonio.pdf](http://www.ufcspa.edu.br/ufcspa/normasedocs/docs/normas_patrimonio.pdf);
- monitoramento de contratos de prestação de serviços, aquisição de bens, dentre outros.



REPÚBLICA FEDERATIVA DO BRASIL  
MINISTÉRIO DA EDUCAÇÃO

**UFCSPA**

UNIVERSIDADE FEDERAL DE CIÊNCIAS DA SAÚDE DE PORTO ALEGRE

## **5. ÁREAS ESPECIAIS DA GESTÃO**

Nesta seção, serão contempladas informações sobre gestão de pessoal, infraestrutura patrimonial, tecnologia da informação e critérios de sustentabilidade ambiental, proporcionando uma melhor compreensão sobre os aspectos da estrutura e organização formal da UFCSPA.

### **5.1 Gestão de pessoas**

Atualmente a força de trabalho da UFCSPA é composta por um total de 547 servidores em cargos efetivos. Destes, 207 correspondem a técnicos administrativos (área meio) e 335 a docentes (área fim). No decorrer do exercício de 2016, a UFCSPA contou com o ingresso de 29 novos servidores de carreira, contratações realizadas mediante aposentadorias, vacância e novas autorizações do MEC.

A quantidade de servidores de carreira egressos da UFCSPA no período foi de 29, em sua grande maioria egressos por motivo de aprovação em novo concurso público. Este grande número de desligamentos por motivo de vacância (aprovação em outros concursos) afeta de forma extremamente negativa a força de trabalho da instituição, tendo em vista que estes servidores egressos, normalmente, contam experiência na UFCSPA e ainda, grande parte deles, contam com cursos de aperfeiçoamento realizados às custas da universidade. A baixa remuneração e o plano de carreira dos servidores muito limitado, tem sido o principal motivo do número de vacâncias.

Devido à falta de autorização por parte do MEC para novas contratações, o quadro da força de trabalho da UFCSPA apresenta-se muito defasado em comparação com a quantidade ideal de servidores, tendo em vista que a instituição segue em crescimento com a abertura de novos cursos a cada ano.

Quanto à distribuição da força de trabalho, a universidade realiza uma avaliação com os servidores ingressantes, com vistas a tomar conhecimento de sua formação e de suas respectivas experiências profissionais. A alocação dos servidores ocorre, portanto, aliando tal conhecimento à necessidade institucional e o cargo para o qual o servidor foi concursado. A Pró-Reitoria de Administração é responsável pelo acolhimento dos servidores técnicos administrativos, enquanto a Pró-Reitoria de Graduação realiza a recepção dos servidores docentes.

Os servidores docentes são distribuídos em departamentos, pela PROGRAD, em conformidade com o edital de concurso público a que se submeteram. Já os servidores técnicos administrativos são distribuídos nos departamentos da UFCSPA, após realização de entrevistas pela PROAD, visando a adequar, dentro do possível, a formação do servidor com a necessidade institucional. Em ambos os casos, docentes e técnicos administrativos, a UFCSPA conta com programas de acolhimento gerenciados pela Pró-Reitoria de vínculo.

Com relação à qualificação dos servidores, as tabelas abaixo apresentam o número dos servidores da UFCSPA, docentes e técnicos administrativos, de acordo com sua qualificação:



REPÚBLICA FEDERATIVA DO BRASIL  
MINISTÉRIO DA EDUCAÇÃO

**UFCSPA**

UNIVERSIDADE FEDERAL DE CIÊNCIAS DA SAÚDE DE PORTO ALEGRE

**Tabela 22** - Composição do corpo docente em 2016

Titulação	Regime de trabalho			Total
	20 horas	40 horas	Dedicação exclusiva	
Graduação/Especialização		5	7	12
Mestrado	7	18	1	26
Doutorado	159	116	26	301
<b>Total</b>	<b>166</b>	<b>139</b>	<b>34</b>	<b>339</b>

Fonte: Departamento de Recursos Humanos

**Tabela 23** - Composição do corpo técnico-administrativo em 2016

Titulação	Número de técnico-administrativos
Ensino Médio	32
Graduação	58
Especialização	86
Mestrado	23
Doutorado	7
Outros	1
<b>Total</b>	<b>207</b>

Fonte: Departamento de Recursos Humanos

Quanto à estrutura de CDs e FGs, o atual número de funções disponíveis na UFCSPA mostra-se insuficiente, considerando-se a necessidade institucional de criação de novos setores/departamentos em sua estrutura organizacional, fato decorrente da expansão verificada na universidade nos últimos anos que gera a necessidade de novas funções para os novos coordenadores de setores/departamentos.

No que tange à acumulação indevida de cargos, funções e empregos públicos, a universidade adota, tanto no ato de posse, quanto nos eventuais recadastramentos, a utilização de formulários específicos do Departamento de Recursos Humanos, onde os servidores apontam a ocorrência ou não de outros vínculos. Além disso, a UFCSPA recebe Auditoria ou pedido de informações de órgãos de controle externo (SECEX-RS/TCU e CGU) e adota as medidas administrativas pertinentes (sindicância ou PAD).

Com relação às providências adotadas para regularizar a situação dos servidores que acumulem cargos, funções ou empregos públicos irregularmente, tomando-se como parâmetro o artigo 133, da Lei 8.112/1990, informa-se que, em 2016, a UFCSPA recebeu uma diligência advinda do TCU, por meio do Ofício 278-182/2016-TCU/SEFIP/Diaup, o qual versava sobre a necessidade de posicionamento da Instituição acerca de indícios de irregularidades identificados a partir da análise da folha de pagamento da Instituição. Com o recebimento da mencionada diligência, instauraram-se as competentes investigações preliminares visando ao esclarecimento das situações apontadas, por meio dos processos administrativos nº 23103.007033/2016-01 e nº 23103.007032/2016-59, os quais se encontravam tramitando no final do exercício de 2016, não



REPÚBLICA FEDERATIVA DO BRASIL  
MINISTÉRIO DA EDUCAÇÃO

**UFCSPA**

UNIVERSIDADE FEDERAL DE CIÊNCIAS DA SAÚDE DE PORTO ALEGRE

havendo, até a data em referência, sido recebida recomendação do TCU a respeito dos casos em análise.

A UFCSPA não detém em seu quadro servidores terceirizados que ocupem ou exerçam cargos ou atividades típicas de categorias funcionais do plano de cargos da unidade, portanto não ocorre no âmbito da universidade casos de terceirização irregular de cargos.

Já os principais riscos identificados na área de gestão de pessoas relacionam-se à alta rotatividade de servidores, tendo em vista a baixa remuneração e a falta de incentivo à carreira. Soma-se a isso, a demora para liberação de novas vagas para compor o quadro de pessoal por parte do MEC.

No tocante aos indicadores gerenciais sobre recursos humanos, a UFCSPA não estabelece indicadores de produtividade gerais, porém, tem estabelecido um programa de avaliação do servidor a cada 1,5 anos, que passa a ser parte do processo de progressão na carreira. Além disso, a universidade dispõe de um sistema de avaliação do estágio probatório do servidor, o qual define a continuidade (ou não) do servidor no quadro da instituição.

### 5.1.1 Estrutura de pessoal da unidade

**Quadro 10** - Força de Trabalho da UPC

Tipologias dos Cargos	Lotação		Ingressos no Exercício	Egressos no Exercício
	Autorizada	Efetiva		
<b>1. Servidores em Cargos Efetivos (1.1 + 1.2)</b>	542	542		
1.1. Membros de poder e agentes políticos				
1.2. Servidores de Carreira (1.2.1+1.2.2+1.2.3+1.2.4)	542	542		
1.2.1. Servidores de carreira vinculada ao órgão	541	541	19	17
1.2.2. Servidores de carreira em exercício descentralizado				
1.2.3. Servidores de carreira em exercício provisório				
1.2.4. Servidores requisitados de outros órgãos e esferas	01	01		
<b>2. Servidores com Contratos Temporários</b>	04	04	10	12
<b>3. Servidores sem Vínculo com a Administração Pública</b>	01	01		
<b>4. Total de Servidores (1+2+3)</b>	547	547	29	29

Fonte: Departamento de Recursos Humanos



REPÚBLICA FEDERATIVA DO BRASIL  
MINISTÉRIO DA EDUCAÇÃO

**UFCSPA**

UNIVERSIDADE FEDERAL DE CIÊNCIAS DA SAÚDE DE PORTO ALEGRE

**Quadro 11 - Distribuição da Lotação Efetiva**

Tipologias dos Cargos	Lotação Efetiva	
	Área Meio	Área Fim
<b>1. Servidores de Carreira (1.1)</b>	207	335
1.1. Servidores de Carreira (1.2.1+1.2.2+1.2.3+1.2.4)	207	335
1.1.2. Servidores de carreira vinculada ao órgão	206	335
1.1.3. Servidores de carreira em exercício descentralizado		
1.1.4. Servidores de carreira em exercício provisório		
1.1.5. Servidores requisitados de outros órgãos e esferas	01	
<b>2. Servidores com Contratos Temporários</b>		04
<b>3. Servidores sem Vínculo com a Administração Pública</b>	01	
<b>4. Total de Servidores (1+2+3)</b>	208	339

Fonte: Departamento de Recursos Humanos

**Quadro 12 - Detalhamento da estrutura de cargos em comissão e funções gratificadas da UPC**

Tipologias dos Cargos em Comissão e das Funções Gratificadas	Lotação		Ingressos no Exercício	Egressos no Exercício
	Autorizada	Efetiva		
<b>1. Cargos em Comissão</b>	01	01		
1.1. Cargos Natureza Especial				
1.2. Grupo Direção e Assessoramento Superior				
1.2.1. Servidores de Carreira Vinculada ao Órgão				
1.2.2. Servidores de Carreira em Exercício Descentralizado				
1.2.3. Servidores de Outros Órgãos e Esferas				
1.2.4. Sem Vínculo	01	01		
1.2.5. Aposentados				
<b>2. Funções Gratificadas</b>				
2.1. Servidores de Carreira Vinculada ao Órgão	135	135	11	03
2.2. Servidores de Carreira em Exercício Descentralizado				
2.3. Servidores de Outros órgãos e Esferas				
<b>3. Total de Servidores em Cargo e em Função (1+2)</b>	136	136	11	03

Fonte: Departamento de Recursos Humanos



REPÚBLICA FEDERATIVA DO BRASIL  
MINISTÉRIO DA EDUCAÇÃO

**UFCSPA**

UNIVERSIDADE FEDERAL DE CIÊNCIAS DA SAÚDE DE PORTO ALEGRE

### 5.1.2 Demonstrativo das despesas com pessoal

#### Quadro 13 – Demonstrativo das despesas com pessoal

Tipologias/ Exercícios	Vencimentos e Vantagens Fixas	Despesas Variáveis						Despesas de Exercícios Anteriores	Decisões Judiciais	Total	
		Retribuições	Gratificações	Adicionais	Indenizações	Benefícios Assistenciais e Previdenciários	Demais Despesas Variáveis				
<b>Membros de poder e agentes políticos</b>											
Exercícios	2016										
	2015										
<b>Servidores de carreira vinculados ao órgão da unidade</b>											
Exercícios	2016	24.747.289,86	2.153.294,92	4.212.286,25	15.847.532,58	2.582.519,82	1.082.819,03	214.087,16	2.071,32		50.841.900,94
	2015	21.193.723,33	2.085.243,00	3.477.017,34	15.346.693,11	2.500.902,83	1.048.598,02	200.646,91	16.266,53		45.869.091,07
<b>Servidores de carreira SEM VÍNCULO com o órgão da unidade</b>											
Exercícios	2016										
	2015										
<b>Servidores SEM VÍNCULO com a administração pública (exceto temporários)</b>											
Exercícios	2016		67.041,24	5.586,77	1.862,25	5.496,00					79.986,26
	2015		63.546,12	5.295,51	1.765,17	4.476,00					75.082,80



REPÚBLICA FEDERATIVA DO BRASIL  
MINISTÉRIO DA EDUCAÇÃO

**UFCSPA**

UNIVERSIDADE FEDERAL DE CIÊNCIAS DA SAÚDE DE PORTO ALEGRE

<b>Servidores cedidos com ônus</b>											
<b>Exercícios</b>	<b>2016</b>	241.914,10		25.760,80	75.802,40	25.836,00	8.894,04	1.588,92			379.796,26
	<b>2015</b>	185.269,52		22.726,32	49.560,20	14.174,00	-	-			271.730,04
<b>Servidores com contrato temporário</b>											
<b>Exercícios</b>	<b>2016</b>	189.920,50		15.826,71	4.823,37	16.030,00					226.600,58
	<b>2015</b>	285.100,44		23.944,42	3.428,94	22.785,00					335.258,80

Fonte: Departamento de Recursos Humanos



REPÚBLICA FEDERATIVA DO BRASIL  
MINISTÉRIO DA EDUCAÇÃO

**UFCSPA**

UNIVERSIDADE FEDERAL DE CIÊNCIAS DA SAÚDE DE PORTO ALEGRE

### **5.1.3 Gestão de riscos relacionados ao pessoal**

Os principais riscos identificados na área de gestão de pessoas estão relacionados à alta rotatividade de servidores por motivo de baixa remuneração e falta de incentivo à carreira, bem como a demora para liberação de novas vagas para compor o quadro de pessoal por parte do MEC.

### **5.1.4 Contratação de pessoal de apoio e estagiários**

Os principais contratos de mão de obra terceirizada pela UFCSPA são os de prestação de serviços de limpeza, higiene e vigilância ostensiva. O contrato de limpeza e higiene, firmado com a empresa Ondrebs Ltda., em 29/08/2016, durante o exercício de 2016 teve o quantitativo total de 53 funcionários a serviço da instituição, representando um montante anual de R\$ 2.307.000,00 (dois milhões, trezentos e sete mil reais). Em relação ao contrato de prestação de serviços de vigilância ostensiva, o qual foi firmado com a empresa MZ Segurança Ltda., em 02/08/2013, conta com 49 funcionários terceirizados, totalizando um custo anual de R\$ 2.904.000,00 (dois milhões e novecentos e quatro mil reais) para a instituição.

Os demais contratos de mão de obra terceirizada firmada pela UFCSPA abrangem os serviços de apoio administrativo, manutenção predial, jardinagem, aluguel de veículos. Tais contratos representam o custo aproximado de R\$ 3.358.000,00 (três milhões e trezentos e cinquenta e oito mil reais) para a instituição, sendo que estes contratos contam com o número total de 47 funcionários terceirizados.

A proporção que se estabelece entre a contratação de mão de obra terceirizada pela instituição e a força de trabalho do quadro é de 27,3%, representando um funcionário terceirizado para cada 4 servidores de carreira.

Com relação à política de contratação de estagiários pela UFCSPA, a instituição conta com um Programa de Estágios Administrativos, normatizado durante o exercício de 2014, através da Ordem de Serviço nº 04/2014/PROAD, respeitando a Lei Geral de Estágios nº 11788/2008, que visa à contratação de estagiários para desenvolverem suas competências nas áreas administrativas da UFCSPA, realizando exclusivamente tarefas de atividade meio. O quantitativo total de vagas disponibilizado, pelo Ministério da Educação, à UFCSPA é de 50 vagas. A quantidade de vagas preenchidas pelo programa durante o exercício de 2016 foi, em média, de 35 estagiários.



REPÚBLICA FEDERATIVA DO BRASIL  
MINISTÉRIO DA EDUCAÇÃO

**UFCSPA**

UNIVERSIDADE FEDERAL DE CIÊNCIAS DA SAÚDE DE PORTO ALEGRE

**Quadro 14** – Contratos de prestação de serviços não abrangidos pelo plano de cargos da unidade

Unidade Contratante						
Nome: <b>UFCSPA – Universidade Federal de Ciências da Saúde de Porto Alegre</b>						
UG/Gestão: <b>154032</b>						
Informações sobre os Contratos						
Ano do Contrato	Objeto	Empresa Contratada (CNPJ)	Período Contratual de Execução das Atividades Contratadas		Nível de escolaridade mínimo exigido dos trabalhadores contratados	Sit.
			Início	Fim		
2011	Locação de Veículo da Reitoria	Lazzari Turismo Ltda. (CNPJ 93.892.115/0001-19)	03/01/11	04/09/16	Médio	E
2016	Locação de Veículo da Reitoria	Panorama Veículos Ltda. (CNPJ 11.951.058/0001-37)	05/09/16	04/09/17	Médio	A
2015	Manutenção Predial	DSD Engenharia Ltda. (CNPJ 01.837.998/0001-46)	06/08/15	04/04/16	Médio	E
2016	Manutenção Predial	Moa Manutenção e Operação Ltda (CNPJ 00.192.707/0001-47)	06/08/16	05/08/17	Médio	A
2015	Serviço de Apoio Administrativo	Azteca – Serviços Profissionais Ltda. – ME (CNPJ 07.682.995/0001-67)	05/10/15	04/10/17	Fundamental/Médio	P
2014	Serviços de Impressão e cópias	Copiadoras Astoria Ltda. – ME (CNPJ 92.732.676/0001-98)	29/10/14	28/10/17	Médio	P
2012	Serviços de Jardinagem	Braserv Ltda. (CNPJ 94.331.832/001-34)	12/01/12	11/01/17	Fundamental	P
2016	Serviços de Limpeza	Ondrepsb RS Limpeza e Serviços	29/08/16	28/08/15	Fundamental/Médio	P



REPÚBLICA FEDERATIVA DO BRASIL  
MINISTÉRIO DA EDUCAÇÃO

**UFCSPA**

UNIVERSIDADE FEDERAL DE CIÊNCIAS DA SAÚDE DE PORTO ALEGRE

		Especiais Ltda. (CNPJ 10.859.014/0001-19)				
2013	Serviços de Vigilância	MZ Segurança Privada Ltda. (CNPJ 13.624.934/0001-46)	02/08/13	01/08/17	Fundamental/Médio	P
2014	Veículo Utilitário com Motorista	Pontual Auto Locadora (CNPJ 00.568.594/0001-31)	07/12/14	06/12/17	Médio	P

Fonte: Departamento de Compras e Contratos



REPÚBLICA FEDERATIVA DO BRASIL  
MINISTÉRIO DA EDUCAÇÃO

**UFCSPA**

UNIVERSIDADE FEDERAL DE CIÊNCIAS DA SAÚDE DE PORTO ALEGRE

## **5.2 Gestão do patrimônio e infraestrutura**

### **5.2.1 Gestão da frota de veículos**

A UFCSPA não possui veículos automotores próprios, bem como não possui em seu quadro de servidores o cargo de motorista. Assim, fez-se necessária a contratação de terceiros para atender a esta demanda da Universidade, amparando-se na Lei Federal nº. 8.666/93 e demais alterações pertinentes. Tais contratações tiveram importância primordial para as atividades da UFCSPA, permitindo maior mobilidade em serviços de entrega de correios, deslocamento de documentos, equipamentos e prestações de serviços em outros locais, proporcionando agilidade na execução de tarefas.

Pelo Pregão Eletrônico nº 49/2014, contratou-se a empresa Pontual Autolocadora, inscrita no CNPJ sob o nº 00.568.594/0001-31, por meio do Contrato nº 45/2014, cuja vigência é de 06/12/2017 para prestação de serviços continuados de transporte de documentos, mercadorias, equipamentos, cargas e servidores, mediante a disponibilização de veículos com motorista, combustível e demais insumos.

Para a prestação de serviços de locação de um (01) veículo, três volumes, tipo sedan, quatro (04) portas laterais, preto, com capacidade para cinco (05) passageiros para transporte executivo, contratou-se a empresa Lazzari Turismo Ltda., inscrita no CNPJ sob o nº 93.892.115/0001-19, através do Pregão Eletrônico nº 019/2010, por meio do Contrato nº 029/2010, que foi encerrado em 04/09/16. Para a continuidade destes serviços, realizou-se novo Pregão Eletrônico, de nº 13/2016, tendo sido contratada a empresa Panorama Veículos Ltda., inscrita no CNPJ 11.951.058/0001-37, por meio do Contrato nº 15/2016, cuja vigência é de 04/09/2017. Nestes contratos firmados, estão incluídos os custos associados à manutenção da frota.

No que concerne à estrutura de controle existente na UFCSPA, para assegurar a prestação de serviço de transporte de forma eficiente e de acordo com a legislação vigente, utilizam-se planilhas de controle de quilometragem e de horários de serviços, controladas Fiscais dos Contratos.

### **5.2.2 Gestão do patrimônio imobiliário da União**

A Fundação Universidade Federal de Ciências da Saúde de Porto Alegre possui quatro (04) imóveis (registrados no SPIU – Sistema de Patrimônio da União), com suas avaliações realizadas no exercício de 2016, por empresa especializada para realização deste serviço. Constituem patrimônio da UFCSPA os seguintes imóveis:

- RIP 8801.00515.500-5: Campus Central da UFCSPA, localizado na Rua Sarmento Leite, nº 245, Centro Histórico, Porto Alegre – RS. O Campus Central da Instituição conta com três edificações construídas, sendo o Prédio Principal, edificação com 12.509 m<sup>2</sup> de área, o Prédio 2, que conta com 8.843 m<sup>2</sup> de área total, e, recentemente inaugurado, em maio de 2015, o Prédio 3, com área construída total de 6.064m<sup>2</sup>. A metragem total do *campus*



REPÚBLICA FEDERATIVA DO BRASIL  
MINISTÉRIO DA EDUCAÇÃO

**UFCSPA**

UNIVERSIDADE FEDERAL DE CIÊNCIAS DA SAÚDE DE PORTO ALEGRE

Central da Instituição, incluindo as edificações e as demais áreas abertas totalizam 49.858m<sup>2</sup>.

- RIP 8801.00454.500-4: Terreno doado pela União para a construção do *Campus* Santa Tereza, localizado na Rua Corrêa Lima, nº 1239, Santa Tereza, Porto Alegre – RS. O terreno tem área total de 15.529m<sup>2</sup>.
- RIP 8589.00507.500-6: Terreno doado pela Prefeitura de Canoas/RS para a construção do *Campus* Igara, localizado na Rua Maria Zélia Carneiro de Figueiredo s/nº, bairro Igara, município de Canoas. O terreno conta área total de 24.636,82m<sup>2</sup>.
- RIP 8801.00969.500-4: Prédio localizado na Rua da Conceição, 434 e 432, Centro Histórico, Porto Alegre – RS. O terreno em que está situado o prédio consta com área total de 865,05m<sup>2</sup>, e a área construída do prédio é de 1.749m<sup>2</sup>.

A manutenção do patrimônio da UFCSPA é realizada por empresa especializada, mediante contrato de terceirização, serviços estes que totalizam o custo anual de R\$ 2.376.000,00 (dois milhões, trezentos e setenta e seis mil reais) para a instituição.

### **5.2.3 Cessão de espaços físicos e imóveis a órgãos e entidades públicas ou privadas**

As cessões de uso de espaço físico da Universidade, todas a título oneroso, têm por finalidade o atendimento da comunidade universitária (alunos, professores, técnico-administrativos visitantes e público em geral) em serviços que não fazem parte das atividades precípuas da Instituição. Trata-se de espaços para exploração de atividades de alimentos (restaurante/lanchonetes) e atividades de reprografia, pois contribuem para que a comunidade acadêmica tenha acesso a esses serviços dentro dos espaços físicos da Universidade. Quanto aos valores cobrados nos contratos firmados, inclui-se o valor mensal mais as taxas de energia elétrica, água/esgoto e lixo, após emissão de GRU expedida pelo Departamento de Contabilidade às empresas dos respectivos contratos.

A cessão de espaço para a prestação de serviços de reprografia foi concedida através da Concorrência nº 01/2015, a qual culminou com a formalização do contrato nº 25/2015 e que gera arrecadação anual de R\$ 20.600,00 (vinte mil e seiscentos reais) para a instituição.

Um dos espaços concedidos para a prestação de serviços de cafeteria, concedido através da Concorrência nº 01/2012, resultou na formalização do contrato nº 23/2012, que gera arrecadação anual de R\$ 58.300,00 (cinquenta e oito mil e trezentos reais) para a UFCSPA. Outro espaço concedido para esta finalidade, através da Concorrência nº 02/2016, resultou no contrato nº 12/2016, que gera uma arrecadação anual de R\$ 103.800,00 (cento e três mil e oitocentos reais) para a instituição.

Por fim, a instituição concede espaço para a prestação de serviços e fornecimento de refeições (restaurante), resultante da Concorrência nº 01/2016, com formalização através do contrato nº 04/2016, que gera anualmente uma receita de R\$ 159.600,00 (cento e cinquenta e nove



REPÚBLICA FEDERATIVA DO BRASIL  
MINISTÉRIO DA EDUCAÇÃO

**UFCSPA**

UNIVERSIDADE FEDERAL DE CIÊNCIAS DA SAÚDE DE PORTO ALEGRE

mil e seiscentos reais) para a UFCSPA.

#### **5.2.4 Informações sobre imóveis locados de terceiros**

A UFCSPA conta com um único imóvel locado de terceiros, o qual serve para abrigar o Arquivo Central da instituição.

O contrato foi firmado em dezembro/2014, tendo em vista a limitação de espaços existente. Anualmente, consulta-se à SPU – Superintendência do Patrimônio da União do Estado do Rio Grande do Sul, para averiguação da existência de imóvel disponível, a ser doado, com aproximadamente 650m<sup>2</sup>, para a instalação definitiva, contudo, diante da indisponibilidade de imóvel com as características solicitadas, a UFCSPA permanece com a locação devido à necessidade da guarda dos documentos institucionais. O custo aproximado anual desta locação é de R\$118.100,00 (cento e dezoito mil e cem reais).

A UFCSPA não realiza quaisquer reformas e benfeitorias, os quais correm por conta do locador. No entanto, as ações para a manutenção predial estão previstas no contrato firmado pela instituição com a empresa terceirizada.

### **5.3 Gestão da tecnologia da informação**

Baseado nas diretrizes estratégicas da Universidade, o Plano Diretor da Tecnologia da Informação (PDTI) da UFCSPA aponta as necessidades de informação e serviços de Tecnologia da Informação (TI), propondo metas, ações e prazos que possam atender às demandas das áreas institucionais. O Plano também contém o planejamento de investimentos, de contratação de bens e serviços, bem como de quantitativo e capacitação de pessoal relacionado à área de TI.

O Comitê Gestor de Tecnologia da Informação (CGTI) da UFCSPA, aprovado em sessão ordinária do CONSUN, de 8 de setembro de 2011, tem como atribuições: propor e acompanhar a execução do PDTI; organizar e propor os programas de ação a serem desenvolvidos para o cumprimento das diretrizes da política de informática; propor à Reitoria a criação e definição de prioridades relativas à implantação de novos serviços de informática na UFCSPA, respeitando o PDTI; propor à Reitoria critérios para a utilização dos recursos disponibilizados para a área de informática e, por fim, estabelecer as políticas de segurança da informação na UFCSPA.

No exercício de 2014, o CGTI passou por alteração em sua composição. Em 2015, realizou-se o acompanhamento e monitoramento do PDTI (elaborado para o quadriênio 2012/2013/2014/2015), sendo oportuno destacar, no período, a ampliação da infraestrutura de TI, a construção de uma política de backup física e lógica, o desenvolvimento e implantação da política de atualização do parque computacional e a implantação do Portal do Professor, dentro do Sistema de Informações para o Ensino (SIE). Atualmente consolidou-se um novo CGTI, iniciando suas atividades com a primeira reunião e apresentação e definição do PDTI como um projeto, utilizando as Metodologias Gerenciamento de Projetos do SISP (MGP-SISP). Assim executando a fase de preparação como demonstrado na figura 1.



REPÚBLICA FEDERATIVA DO BRASIL  
MINISTÉRIO DA EDUCAÇÃO

**UFCSPA**

UNIVERSIDADE FEDERAL DE CIÊNCIAS DA SAÚDE DE PORTO ALEGRE

**Figura 5** – Processos que compõe a fase de preparação

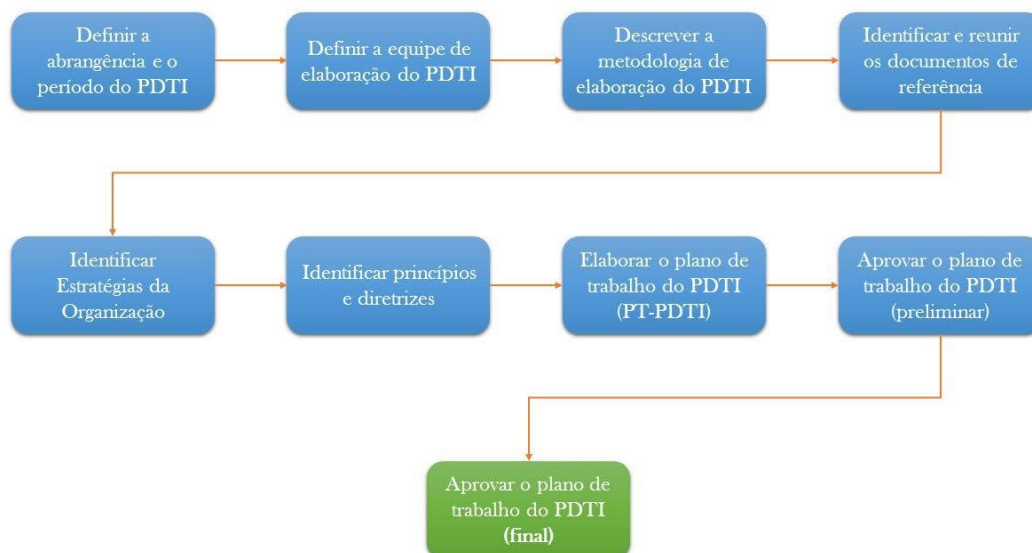

### 5.3.1 Principais Sistemas de Informação

Os sistemas que mais contribuem para a realização da missão e objetivos institucionais encontram-se abaixo elencados:



REPÚBLICA FEDERATIVA DO BRASIL  
MINISTÉRIO DA EDUCAÇÃO

**UFCSPA**

UNIVERSIDADE FEDERAL DE CIÊNCIAS DA SAÚDE DE PORTO ALEGRE

**Tabela 24 -** Sistemas de Informação da UFCSPA

<b>Sistema</b>	<b>Descrição</b>	<b>Objetivos</b>	<b>Funcionalidades</b>	<b>Resp. Técnico</b>	<b>Resp. Área</b>	<b>Criticidade</b>
Sistema de inscrições Residência Médica 2015	Sistema para o cadastro de alunos para o processo seletivo nos programas de residência médica	Ajustes no sistema já existente, a serem trabalhados com o lançamento de novo edital	Formulário de cadastro a partir da lista de cursos disponíveis no edital	Vinicius Lunkes César	Edson Teodoro	Baixa
Sistema de inscrição de trabalhos e seleção de alunos PJTC	Sistema desenvolvido para a inscrição e seleção de bolsistas para o Projeto Jovens Talentos para Ciência	Cadastro dos projetos dos docentes. Inscrição e avaliação dos bolsistas	Cadastro de projetos; escolha de 3 projetos por aluno; avaliação das bolsistas	Cristiano Lopes Lima	Carolina Kechinski	Baixa
Sistema auxiliar AVA-Moodle	Sistema para cadastro de disciplinas, alunos externos e demais solicitações para o ambiente Moodle.	Abertura de solicitações, avaliação e cadastro da disciplina no ambiente Moodle	Abertura de solicitação; avaliação por pessoal específico; cadastro no Moodle.	Cristiano Lopes Lima	Alessandra Dahmer	Média
Sistema Curso de Férias	Sistema de cadastro de propostas de docentes para os cursos de férias	Permitir o envio da proposta de cursos de férias, avaliação pelo pessoal pertinente e inscrição dos alunos interessados em ingressar no curso	Cadastro de propostas dos cursos, inscrição de alunos e validação pelos técnicos	Cristiano Lopes Lima	Martha Marques da Silva	Baixa



REPÚBLICA FEDERATIVA DO BRASIL  
MINISTÉRIO DA EDUCAÇÃO

**UFCSPA**

UNIVERSIDADE FEDERAL DE CIÊNCIAS DA SAÚDE DE PORTO ALEGRE

Sistema de cadastro de disciplinas Eletivas e PDCI	Sistema de controle de propostas de disciplinas como eletivas ou integrante do programa de desenvolvimento de conhecimento integrado	Cadastro de propostas e avaliação por pessoal técnico	Cadastro de proposta e validação por pessoal especializado	Vagner Macedo Martins	Martha Marques da Silva	Alta
Sistema de Avaliação Institucional	Sistema de avaliação do ensino, da docência e da infraestrutura da instituição	Permitir a avaliação dos quesitos propostos pelos membros de cada grupo que compreende o público da instituição	Cadastro das avaliações e criação dos relatórios de respostas	Cristina Almeida da Silva	Sílvio César Cazella	Média
SiEx	Sistema de cadastro de propostas de extensão na instituição, seguindo cada um dos tramites do processo	Permitir o controle do fluxo e desafogar o processo manual que é realizado pela PROEXT.	Cadastro de proposta, avaliação de fluxo da proposta, controle de portais para a atividade	Cristina Almeida da Silva	Deisi Cristina Gollo Marques Vidor	Alta
Repositório Institucional	Plataforma Web implementada sob o IBCT.	Plataforma insere-se em um conjunto de iniciativas de outras instituições em prol da ampliação do acesso à literatura científica	Permite o armazenamento / gerenciamento de trabalhos acadêmicos.	Vagner Macedo Martins	Solange Ortiz	Alta
Sistema de Eleições	Plataforma Web implementada sob o SAELE.	Sistema para gerenciamento de concursos eleitorais e enquetes.	Aplicação desenvolvida para informatizar o processo de eleições / enquetes da UFCSPA, dando mais transparência, agilidade e credibilidade ao processo	Jalles Vargas	Liane Rotta	Média



REPÚBLICA FEDERATIVA DO BRASIL  
MINISTÉRIO DA EDUCAÇÃO

**UFCSPA**

UNIVERSIDADE FEDERAL DE CIÊNCIAS DA SAÚDE DE PORTO ALEGRE

Portal do Aluno	Sistema solicitação de matrículas dos alunos por série.	Adequar o sistema atual com a finalidade de melhor atender as regras institucionais.	Evitar que o aluno deixe de solicitar alguma disciplina obrigatória; priorizar as matrículas em disciplinas não vencidas; permitir que o aluno passe para a série seguinte mesmo com 2 ou mais reprovações.	Roberto Rosa	Martha Marques da Silva	Alta
Portal do Professor	Sistema de Lançamento de Notas e Frequência pelo Docente	Implantar de forma automatizada o lançamento de notas e frequências; integrar as informações acadêmicas entre os portais (aluno e professor)	Lançamento de frequência com base nas turmas e períodos ofertados; lançamento de frequência com base no modelo de avaliação criado pelo professor regente;	Roberto Rosa	Maria Terezinha Antunes	Alta
AtoM - Sistema de Patrimônio Documental Arquivístico da UFCSPA	Este sistema visa disponibilizar a documentação de caráter permanente da UFCSPA, visando disponibilizar as informações contidas nos documentos aos usuários por meio do acesso rápido, seguro, eficaz e eficiente aos documentos.	Este sistema tem como objetivo a divulgação e promoção do acesso aos documentos custodiados pela Divisão de Arquivo da UFCSPA.	AtoM é uma abreviatura de Access to Memory. Funcionando em ambiente WEB, é uma aplicação de código aberto destinada à descrição normalizada em arquivos definitivos permitindo um acesso multilíngue numa organização com	Vagner Macedo Martins	Graziella Cé	Baixa



REPÚBLICA FEDERATIVA DO BRASIL  
MINISTÉRIO DA EDUCAÇÃO

**UFCSPA**

UNIVERSIDADE FEDERAL DE CIÊNCIAS DA SAÚDE DE PORTO ALEGRE

			múltiplos repositórios integrados.			
SEI	Sistema que implementa o processo eletrônico para fluxo de processos na instituição pública.	Viabilizar a tramitação de documentos eletrônicos entre os diferentes setores da instituição, com autenticação eletrônica..	Controle de processos e documentos, assinatura digital de documentos, assinatura externa e interna de documentos, criação de templates de documentos.	Roberto Araújo	Graziella Cé, Tiago Falcão e Ariel Farias, Proad, Proplan	Alta
Sistema de Almoarifado	Sistema de administração e controle de bens de consumo.	Controle das atividades de inclusão de bens de consumo para o controle contábil e de estoque.	Registro de entrada e saída de produtos do estoque, cadastro de fornecedores, controle de estoque e relatórios gerenciais.	Cristiano Lopes Lima	Grasiele Pinz Bergmann Krüger	Baixa
Sistema de Patrimônio	Sistema de administração e controle de bens permanentes.	Controle das atividades de inclusão de bens permanentes para o controle contábil e patrimonial.	Incorporação e baixa de bens permanentes, cadastro de fornecedores, controle patrimonial, inventário, depreciação, transferência de bens entre setores.	Roberto Araújo, Deividi Moreira	Marcelo Medeiros de Oliveira	Média
Sistema de Controle de Chaves	Gerencia os empréstimos dos armários para os alunos.	Controle dos armários emprestados aos alunos	Cadastro das chaves, empréstimo e devolução	Roberto Araújo, Deividi Moreira	Liane Cristine Elsenbach	Baixa



REPÚBLICA FEDERATIVA DO BRASIL  
MINISTÉRIO DA EDUCAÇÃO

**UFCSPA**

UNIVERSIDADE FEDERAL DE CIÊNCIAS DA SAÚDE DE PORTO ALEGRE

O Núcleo de Tecnologia da Informação (NTI) da UFCSPA é composto por um total de 27 pessoas, estando na tabela abaixo a especificação dos vínculos mantidos perante a Instituição:

**Tabela 25** - Força de trabalho de TI

<b>Força de trabalho de TI - UFCSPA</b>	
<b>Cargo</b>	<b>Quantidade</b>
Servidores/empregados efetivos da carreira de TI da unidade	18
Servidores/empregados efetivos de outras carreiras da unidade	1
Estagiários	6
Bolsistas	2
<b>Total</b>	<b>27</b>

Durante o exercício de 2016, o NTI da UFCSPA foi composto por 3 (três) divisões, a saber:

1. Análise e Desenvolvimento de Sistemas;
2. Manutenção e Suporte;
3. Infraestrutura e Redes

Os serviços de TI foram analisados com o intuito de formar uma versão inicial do Catálogo e do Portfólio de serviços que será objeto de aplicação das práticas ITIL. Essa versão será constantemente revisada no intuito de refinar a lista de serviços, seja na quantidade de serviços, seja no seu nível de detalhamento.

Cada serviço é detalhado até um ponto em que seja possível ter uma visão gerencial sobre ele, a qual permita uma comparação de importância com os demais serviços e de modo que o CGTI tenha condições de estabelecer prioridades. Nesta fase, as prioridades estabelecidas pelo comitê estarão assim relacionadas à implantação das práticas ITIL além de alinhadas diretamente com o PDI.

Assim, pode-se caracterizar a adoção do framework ITIL como um programa, ou conjunto de projetos, executados na instituição. Portanto, a definição acerca do roteiro de implantação do ITIL torna-se uma atividade necessária para o êxito de sua execução. Com o intuito de destacar metodologias funcionais de implantação do gerenciamento de serviços de TI.



REPÚBLICA FEDERATIVA DO BRASIL  
MINISTÉRIO DA EDUCAÇÃO

**UFCSPA**

UNIVERSIDADE FEDERAL DE CIÊNCIAS DA SAÚDE DE PORTO ALEGRE

**Tabela 26 - Funções do modelo ITIL – implementadas na instituição**

<b>Função ITIL</b>	<b>Profissionais envolvidos</b>
Gerenciamento Técnico	Infraestrutura e Redes
Gerenciamento de Aplicativos	Análise e Desenvolvimento de Sistemas
Central de Serviços	Manutenção e Suporte
Gerenciamento Operações de TI	Coordenação NTI

**Tabela 27 - Processos do modelo ITIL – implementados na instituição**

<b>Processos ITIL</b>	<b>% implementado</b>
Gerenciamento de Incidente	70%
Gerenciamento de Problema	80%
Gerenciamento de Continuidade do Serviço	100%
Gerenciamento de Mudança	100%
Gerenciamento de Capacidade	70%

Na tabela abaixo, encontram-se descritos os projetos de TI desenvolvidos em 2016, destacando-se os resultados esperados, o alinhamento com o Planejamento Estratégico e Planejamento de TI, bem como os valores orçados e despendidos e os prazos de conclusão.

**Tabela 28 - Projetos de TI desenvolvidos no exercício**

<b>Projeto</b>	<b>Resultados</b>	<b>Alinhamento P. Estratégico</b>	<b>Valores orçados</b>	<b>Prazos</b>
Certificação Digital e chaves de segurança	Assinatura digital; Sigilo; Autenticação; Proteção das transações na Internet (HTTPS); Emissão de chaves públicas; Emissão de certificados digitais (Pessoas e Serviços); Credibilidade nos processos administrativos.	<b>INST02 -</b> Reestruturar a prestação de serviços do setor de informática	Sem custo	4 meses
Aquisição de solução Wireless	Aquisição de equipamentos para reestruturação da rede Wireless, disponibilizando acesso em pontos hoje não atendidos e melhorando o alcance nos pontos existentes, garantindo a segurança e disponibilidade do serviço.	<b>INST02 -</b> Reestruturar a prestação de serviços do setor de informática	R\$ 855.000,00	12 meses
Implementação dos servidores	Configuração do Pool de servidores virtuais, objetivando	<b>INST02 -</b> Reestruturar a	Sem custo	2 meses



REPÚBLICA FEDERATIVA DO BRASIL  
MINISTÉRIO DA EDUCAÇÃO

**UFCSPA**

UNIVERSIDADE FEDERAL DE CIÊNCIAS DA SAÚDE DE PORTO ALEGRE

virtuais	melhor gerenciamento da solução, assim como implantação de VMs com base nas necessidades de recursos e prioridades das demandas institucionais.	prestação de serviços do setor de informática		
Implantação do serviço Eduroam	Serviço disponibilizado através da RNP (Rede Nacional de Ensino e Pesquisa). Estudantes, pesquisadores, professores e outros funcionários das instituições cadastradas podem se conectar à internet dentro de seus campi e em qualquer localidade do mundo, sem a necessidade de múltiplos logins e senhas, de forma rápida e segura.	<b>INST02</b> - Reestruturar a prestação de serviços do setor de informática	Sem custo	4 meses
Melhorar sistema de refrigeração do Data Center	Colocação de mais um ar condicionado com capacidade de 24 mil BTUs no CPD.	<b>TI33</b> - Melhoria e ampliação física da Data Center e outras salas do NTI	Sem custo	10 meses
Renovação da contratação de fornecimento contínuo de softwares	Renovação da contratação de fornecimento contínuo de softwares específicos para computadores de escritório e servidores corporativos, garantindo o uso das versões mais modernas das aplicações Windows.	<b>TI03</b> Adquirir softwares e sistemas operacionais	R\$ 212.343,18	2 meses
Aquisição de notebooks	Aquisição de notebooks modernos de alto desempenho, recursos de última geração e maior prazo de garantia.	<b>TI02</b> Desenvolver e implantar a política para a atualização do parque de computadores	314.449,20	9 meses
Renovação / Aquisição de softwares de arte e fotografia	Renovação e novas aquisições de softwares específicos para arte e fotografia, garantindo o uso das versões mais modernas de aplicações do gênero. (Adobe Phtoshop CC / Renovação adobe / Sony)	<b>TI03</b> Adquirir softwares e sistemas operacionais	12.490,00	3 meses
Aquisição de computadores de alto desempenho	Aquisição de computadores modernos de alto desempenho, recursos de última geração e maior prazo de garantia.	<b>TI02</b> Desenvolver e implantar a política para a atualização do parque de computadores	1.280.000,00	6 meses
Aquisição de software	Aquisição de software específico para projetos de	<b>TI03</b> Adquirir softwares e	19.000,00	2 meses



REPÚBLICA FEDERATIVA DO BRASIL  
MINISTÉRIO DA EDUCAÇÃO

**UFCSPA**

UNIVERSIDADE FEDERAL DE CIÊNCIAS DA SAÚDE DE PORTO ALEGRE

Estatístico	estatística, garantindo o uso da mais moderna aplicação do gênero.	sistemas operacionais		
Instalação de novos equipamentos	Instalação de 53 novos equipamentos (notebook ou computador) em setores administrativos. Instalação de 76 novos equipamentos (notebook ou computador) em setores institucionais. Instalação de 47 workstations em 2 novos laboratórios de ensino.	<b>TI02</b> Desenvolver e implantar a política para a atualização do parque de computadores	Sem custo	12 meses
Reciclagem de equipamentos	Reciclado mais de 150 equipamentos onerosos e obsoletos de TI.	<b>TI02</b> Desenvolver e implantar a política para a atualização do parque de computadores	Sem custo	12 meses

Acerca das medidas tomadas para mitigar eventual dependência tecnológica de empresas terceirizadas que prestam serviços de TI para a unidade, informa-se que todos os sistemas estão hospedados por completo nos servidores da instituição. Em torno de 80% dos mesmos são desenvolvidos internamente pela equipe de Desenvolvimento de Sistemas do NTI.

As soluções de softwares quando contratadas já preveem passagem de conhecimento para cada funcionalidade solicitada bem como um plano de estratégia da contratação contendo estudos prévios de um futuro desenvolvimento interno com base nas regras de negócio vivenciadas/acompanhadas no período de contratação.

## 5.4 Gestão ambiental e sustentabilidade

Dentre os princípios da UFCSPA, definidos em seu Estatuto, está a preocupação com a qualidade ambiental, diretamente relacionada à área da saúde. Assim, a Universidade direciona parte de seus recursos ao desenvolvimento de ações voltadas à sustentabilidade.

A Universidade está comprometida com a implementação e monitoramento de diversas ações, objetivando o cumprimento das metas definidas em seu Plano de Gestão e Logística Sustentável (PGLS), conforme art. 16 do Decreto 7.746/2012, que permeiam a Agenda Ambiental da Administração Pública. O PGLS está formalizado conforme o art. 9º da IN SLTI/MPOG 10/2012, atendendo a todos os tópicos nele estabelecidos, sendo sua comissão gestora constituída na forma do art. 6º da IN SLTI/MPOG 10, de 12 de novembro de 2012.

As ações e metas estabelecidas no PGLS/UFCSPA são monitoradas e atualizadas pelo Núcleo de Gestão Ambiental (NGA), junto aos diversos setores da Instituição, visando ao



REPÚBLICA FEDERATIVA DO BRASIL  
MINISTÉRIO DA EDUCAÇÃO

**UFCSPA**

UNIVERSIDADE FEDERAL DE CIÊNCIAS DA SAÚDE DE PORTO ALEGRE

estabelecimento de práticas sustentáveis em seus processos e gastos, como também o uso racional de seus recursos, buscando um equilíbrio entre as dimensões social, ambiental e econômica.

A Instituição criou um espaço específico, em seu *site*, onde estão publicados documentos e outras informações sobre suas práticas em Gestão Ambiental (<http://www.ufcspa.edu.br/index.php/gestao-ambiental>). Neste espaço estão publicados o PGLS (<http://www.ufcspa.edu.br/ufcspa/institucional/gestao-ambiental/plano-de-gestao-de-logistica-sustentavel.pdf>), relatórios de monitoramento dos gastos com água e energia, assim como diversos materiais utilizados em campanhas, cursos e outras ações desenvolvidas pelo NGA, além da indicação de um e-mail que pretende promover a comunicação direta entre a comunidade acadêmica e o NGA.

Diante dos objetivos da UFCSPA de estabelecer o uso racional de recursos, a proteção ambiental e a melhoria da qualidade de vida, definidos no PGLS, a Instituição tem como metas a realização de diagnósticos periódicos sobre efetividade de suas práticas de sustentabilidade. Dados provenientes da consulta aos setores pertinentes, de coleta e análise de indicadores, apresentados em relatórios trimestrais e anuais (Monitoramento de água e energia; Balanço Social, etc.), compõem uma matriz de ações norteadoras da implantação, monitoramento, avaliação e atualização do PGLS na UFCSPA.

Além do monitoramento das ações previstas, o NGA desenvolve atividades de Educação Ambiental que envolvem campanhas/intervenções orientadoras da comunidade acadêmica, oficinas didáticas de reciclagem de materiais (direcionadas a comunidade interna e externa), cursos de capacitação de servidores, palestras em disciplinas da graduação, entre outras atividades.

Tais atividades estão relacionadas principalmente à questão da separação e destinação correta dos resíduos recicláveis, conforme Decreto nº 5.940/2006, como também ao uso racional de energia, água e materiais de consumo, vinculadas ao Programa do Uso Racional de Água e Energia Elétrica, instituído pela Pró-Reitoria de Administração (PROAD), acessível no endereço eletrônico <http://www.ufcspa.edu.br/index.php/documentos-proad>.

Visando à melhoria em relação ao deslocamento de pessoal, como por exemplo, o incentivo ao uso de meios de transportes alternativos, a UFCSPA ampliou o local para estacionamento de bicicletas no seu pátio interno, onde estão afixadas placas com dicas incentivadoras ao uso de bicicletas. Algumas ações norteadoras, que constituem o PGLS/UFCSPA estão apresentadas em vídeo institucional disponível na *internet* (<https://www.youtube.com/watch?v=hjatq-jFJFI>).

O NGA/UFCSPA estabeleceu recentemente uma parceria com o Departamento Municipal de Limpeza Urbana de Porto Alegre – DMLU, agregando conhecimento e experiências aos seus cursos de orientação à comunidade acadêmica. Diante desta parceria estão em fase de planejamento outras ações como, por exemplo, a realização de cursos formadores de agentes disseminadores da Educação Ambiental na UFCSPA, entre outras atividades inéditas na Universidade.

As contratações de obras, serviços de engenharia e serviços terceirizados, realizadas pela Universidade, observam os parâmetros estabelecidos no Decreto nº 7.746/2012, o qual regulamenta o art. 3º da Lei nº 8.666 para estabelecer critérios, práticas e diretrizes para a promoção do desenvolvimento nacional sustentável nas contratações realizadas pela administração pública federal, e institui a Comissão Interministerial de Sustentabilidade na Administração Pública – CISAP. Em relação às demais contratações e aquisições, ainda são necessários ajustes para o efetivo cumprimento das disposições do referido decreto.



REPÚBLICA FEDERATIVA DO BRASIL  
MINISTÉRIO DA EDUCAÇÃO

**UFCSPA**

UNIVERSIDADE FEDERAL DE CIÊNCIAS DA SAÚDE DE PORTO ALEGRE

### **Análise crítica**

Em decorrência do trabalho desenvolvido no âmbito da Gestão Ambiental na UFCSPA, é possível perceber a diminuição do consumo de energia, principalmente em decorrência da substituição de lâmpadas e instalação de sensores de presença, nas dependências institucionais, assim como a mudança de comportamento das pessoas. Quanto à avaliação da economia de água e consumo total de energia, será possível estabelecer um comparativo mais fidedigno, à partir da elaboração de relatórios trimestrais posteriores, que possibilitem a comparação dos indicativos de consumo, entre períodos semelhantes dos anos. Ainda merece destaque o crescimento da preocupação, do interesse e do envolvimento da comunidade acadêmica da UFCSPA, com as práticas de sustentabilidade ambiental.



REPÚBLICA FEDERATIVA DO BRASIL  
MINISTÉRIO DA EDUCAÇÃO

**UFCSPA**

UNIVERSIDADE FEDERAL DE CIÊNCIAS DA SAÚDE DE PORTO ALEGRE

## 6. RELACIONAMENTO COM A SOCIEDADE

A UFCSPA mantém inúmeros canais de comunicação disponíveis para as comunidades interna e externa, de forma a garantir a ampla troca de informações com acadêmicos, docentes e técnico-administrativos.

### 6.1 Canais de acesso do cidadão

Diversos são os canais de comunicação existentes na instituição, sendo alguns de caráter informativo (Portal, Jornal, Carta de Serviços ao Cidadão) e outros de caráter comunicativo (Reitoria Digital, Facebook, Ouvidoria, Serviço de Informação ao Cidadão). Com essa estrutura de comunicação, garante-se, tanto para a comunidade interna, como para a comunidade externa, meios de comunicação para os quais podem ser encaminhadas solicitações de informações, reclamações, denúncias e sugestões.

#### Portal da UFCSPA

O *Portal da UFCSPA* é composto pelo site principal ([www.ufcspa.edu.br](http://www.ufcspa.edu.br)), pelo site da Biblioteca ([www.ufcspa.edu.br/biblioteca](http://www.ufcspa.edu.br/biblioteca)), pelo site do Sisu/UFCSPA ([sisu.ufcspa.edu.br](http://sisu.ufcspa.edu.br)) e pelo site de Acesso à Informação ([www.ufcspa.edu.br/acessoainformacao](http://www.ufcspa.edu.br/acessoainformacao)). São oferecidas mais de 4.500 páginas de conteúdo. Em 2016, as páginas foram visualizadas 3,9 milhões de vezes por 858 mil usuários, em 138 países.

**Tabela 29** – Dados *Portal da UFCSPA*

Portal da UFCSPA - consolidado	2014	2015	2016	Variação
Páginas de conteúdo	3.300	3.905	4.566	16,93%
Páginas visualizadas	3.317.238	3.653.933	3.937.302	7,75%
Usuários	455.332	815.361	858.887	5,34%
Países	144	143	138	-0,35%

Fonte: Ascom

#### Jornal Panorama

O Jornal Panorama é distribuído para a comunidade interna da UFCSPA, para leitores de todas as IFES do país, das IES Porto Alegre e região metropolitana, além de mais de 60 instituições culturais da cidade. Em 2016, foram 4 edições, tendo sido distribuídos 5.200 exemplares ao total.



REPÚBLICA FEDERATIVA DO BRASIL  
MINISTÉRIO DA EDUCAÇÃO

**UFCSPA**

UNIVERSIDADE FEDERAL DE CIÊNCIAS DA SAÚDE DE PORTO ALEGRE

## Reitoria Digital

Numa iniciativa pioneira entre as universidades federais, a UFCSPA lançou, no ano de 2014, o **Reitoria Digital**, um novo canal de diálogo entre a Reitoria e a comunidade interna e externa à universidade, disponível no endereço eletrônico <https://reitoriadigital.ufcspa.edu.br/ReitoriaDigital/inicio>.

A plataforma **Reitoria Digital** realizou, em 2016, duas consultas à comunidade acadêmica e ofereceu também duas oportunidades para que a mesma fizesse perguntas para a gestão. A edição que teve maior número de participantes foi a consulta realizada no mês de junho, que versou sobre o repasse de recursos financeiros da assistência estudantil.

**Tabela 30** - Edições do Reitoria Digital

	Reitora Consulta	Perguntas para a Reitora
Reitoria Digital 2016	14/03/2016 a 15/04/2016 Avaliação e aprimoramento de macroprocessos institucionais	20/04/2016 a 20/05/2016 Previsão de data para a instalação e funcionamento da lancheira do prédio 3
	30/06/2016 a 31/07/2016 Recursos financeiros destinados à assistência estudantil via PNAES	16/08/2016 a 18/09/2016 Disponibilização de uma bancada de apoio junto aos armários da biblioteca

Fonte: Ascom

O contemporâneo formato desse canal de comunicação (plataforma digital) tem revelado cada vez mais sua importância na medida em que permite o diálogo entre a gestão e, especialmente, o público interno da Universidade sobre assuntos de interesse de toda a comunidade.

## Facebook

Em 2016, a página da UFCSPA no **Facebook** atingiu 18.889 seguidores, número aproximadamente sete vezes e meia maior que o total de alunos da universidade. Em contato direto via mensagem *inbox*, foram atendidas 283 pessoas, em sua maioria interessadas em Sisu, matrículas na graduação, assistência estudantil e oferta de programas de pós-graduação.

O alcance médio das dez publicações mais visualizadas passou de 16.915 para 43.369 pessoas.



REPÚBLICA FEDERATIVA DO BRASIL  
MINISTÉRIO DA EDUCAÇÃO

**UFCSPA**

UNIVERSIDADE FEDERAL DE CIÊNCIAS DA SAÚDE DE PORTO ALEGRE

**Tabela 31** – Dados *Facebook*

<b>Facebook</b>	<b>2014</b>	<b>2015</b>	<b>2016</b>	<b>Varição</b>
Curtidas na página (acumulado)	9.142	13.555	18.889	39,35%
Clientes atendidos por mensagem in-box	104	188	283	50,53%
Alcance médio das 10 publicações mais visualizadas	8.612,6	16.915,2	43.369,80	256,39%

Fonte: Ascom

## **Ouvidoria**

A *Ouvidoria da UFCSPA*, instituída pela Portaria Institucional nº 123, de 13 de abril de 2009, constitui um canal de comunicação entre órgãos superiores da instituição e as comunidades acadêmica (alunos, professores e técnicos-administrativos) e externa. Oferece atendimento personalizado a sugestões, reclamações, denúncias, elogios e cobrança de soluções referentes aos serviços prestados pela instituição, contribuindo, dessa maneira, para o aperfeiçoamento da eficiência e a transparência da gestão universitária. Constituem atribuições da Ouvidoria:

- Receber, por correio eletrônico, sugestões, opiniões, reclamações, denúncias, elogios e cobrança de soluções;
- Identificar e analisar a origem das manifestações recebidas;
- Buscar resolução da solicitação por meio de contato com os setores responsáveis.
- Acionar os mecanismos disponíveis dentro da instituição para solucionar os problemas na sua origem, descobrir como surgiram e a razão de não terem sido resolvidos em primeira instância, modificar procedimentos e sistemas para não haver reincidência do (s) problema (s), detectar as ações de má administração para a busca da qualidade;
- Monitorar as providências adotadas pelos setores competentes, garantindo agilidade e resolução da solicitação e mantendo o requerente informado;
- Conduzir aos gestores da instituição, através de relatório semestral, o conjunto de solicitações recebidas, para reflexão sobre as possíveis falhas com o intuito de aprimorar a administração.

No exercício de 2016, a Ouvidoria realizou o total de 152 atendimentos, sendo 57,2% provenientes da comunidade interna e 42,8% da comunidade externa. Abaixo, os atendimentos realizados no referido exercício, subdivididos por tipos de solicitações:



REPÚBLICA FEDERATIVA DO BRASIL  
MINISTÉRIO DA EDUCAÇÃO

**UFCSPA**

UNIVERSIDADE FEDERAL DE CIÊNCIAS DA SAÚDE DE PORTO ALEGRE

**Tabela 32 - Solicitações à Ouvidoria**

<b>Tipo de Solicitação</b>	<b>1º semestre (%)</b>	<b>2º semestre (%)</b>
Reclamações	57,4	60,3
Informações	30,8	25,9
Sugestões	3,2	1,7
Denúncias	4,3	3,5
Elogios	1,1	1,7
Agradecimentos	3,2	2,7
Outros	-	6,9

Fonte: Ouvidoria

### **Serviço de Informações ao Cidadão (SIC)**

A UFCSPA encontra-se subordinada ao regime previsto na Lei nº 12.527/2011, a qual regula o acesso à informação no país. Assim, no intuito de assegurar o direito fundamental de acesso à informação, estabeleceu-se, na UFCSPA, o *SIC*, o qual poderá ser, acessado por meio de balcão de atendimento, localizado junto ao Setor de Protocolo e, também, por meio do e-SIC (sistema eletrônico de registro das informações) no endereço eletrônico <http://www.acessoainformacao.gov.br/sistema/site/index.html?ReturnUrl=%2fsistema%2fsite%2f>.

Registrou-se, em 2016, uma média de 5,83 pedidos ao mês, constituindo um total de 70 pedidos, os quais foram 100% atendidos. O acesso à resposta foi negado a apenas um dos pedidos em razão do mesmo ter sido genérico, incompreensível, desproporcional ou desarrazoado.

Tais pedidos foram constituídos por um total de 398 perguntas e 59 solicitantes, todos pessoas físicas, predominando, entre o perfil dos solicitantes, os serventários públicos federais (50,85%).

O tema preponderante nas solicitações foi “Educação – Educação Superior”, com 70% de solicitações e, dos pedidos registrados, 18,64% foram originados por solicitantes do Estado do Rio Grande do Sul e, os demais, de outros estados da federação (AC, AL, AM, CE, DF, GO, MG, MS, PA, PB, PI, PR, RJ, RN, SC, SE e SP). Um pedido adveio de outro país e 6 não informaram sua localização.

### **6.2 Carta de Serviços ao Cidadão**

A Carta de Serviços da UFCSPA constitui uma ferramenta adicional de informação, na qual são apresentadas as atribuições dos setores e serviços integrantes da estrutura da Universidade, bem como a forma de acesso aos mesmos, informando as atividades finalísticas da Instituição, os



REPÚBLICA FEDERATIVA DO BRASIL  
MINISTÉRIO DA EDUCAÇÃO

## UFCSPA

UNIVERSIDADE FEDERAL DE CIÊNCIAS DA SAÚDE DE PORTO ALEGRE

macroprocessos de apoio que viabilizam a execução das mesmas, a estrutura da Universidade (definida em seus instrumentos legais) e o compromisso institucional de atendimento.

Disponível em formato digital, no endereço eletrônico <http://www.ufcspa.edu.br/index.php/carta-de-servicos>, a Carta de Serviços ao Cidadão demonstra o empenho da UFCSPA em engajar-se no histórico esforço da Administração Pública Federal de aprimorar o serviço público prestado em nosso país, assegurando a prática institucional sustentada no comprometimento, na informação e na transparência.

### 5.3 Aferição do grau de satisfação dos cidadãos-usuários

A satisfação dos cidadãos-usuários com os serviços prestados pela UFCSPA são avaliados por meio de uma gama de mecanismos que permitem que a Instituição busque a melhoria contínua de seus processos. Entre tais mecanismos destacam-se:

#### a) Autoavaliação institucional

O Sistema Nacional de Avaliação da Educação Superior – SINAES, instituído em 2004, por meio da Lei nº 10.861, tem por finalidades a melhoria da qualidade da educação superior, a orientação da expansão da sua oferta, o aumento permanente da sua eficácia institucional e efetividade acadêmica e social e, especialmente, a promoção do aprofundamento dos compromissos e responsabilidades sociais das instituições de educação superior. Tais metas são buscadas por meio da valorização de sua missão pública, da promoção dos valores democráticos, do respeito à diferença e à diversidade, da afirmação da autonomia e da identidade institucional.

Nos termos do artigo 11 da referida lei, cada instituição de ensino superior, pública ou privada, deverá constituir sua Comissão Própria de Avaliação (CPA), com as atribuições de condução dos processos de avaliação internos da instituição, de sistematização e de prestação das informações solicitadas pelo Instituto Nacional de Estudos e Pesquisas Educacionais (INEP), devendo tal comissão ser autônoma em relação a conselhos e demais órgãos colegiados existentes na instituição e devendo ter assegurada a participação de todos os segmentos da comunidade universitária, além da participação da sociedade civil organizada.

A primeira CPA da UFCSPA foi constituída em 2004, por meio da portaria nº 12/2004, posteriormente reformada pela portaria nº 03/2005-GAB, tendo como atribuição a coordenação dos processos internos de avaliação institucional, de sistematização e de prestação das informações solicitadas pelo INEP. Em 2006, ainda no sistema SAPIENS, a CPA protocolizou o 1º Relatório de Auto Avaliação Institucional relativo aos anos de 2005 e 2006. Em 2008, foram aplicados instrumentos de avaliação relativos ao ensino, à infraestrutura e à satisfação e qualidade de vida, cujos dados instrumentalizaram a CPA para a elaboração do 2º Relatório de Auto Avaliação Institucional, relativo aos anos de 2007 e 2008, protocolizado em sistema eletrônico do Ministério da Educação (e-MEC).

Em 2010, a Administração Superior da UFCSPA iniciou processo de reestruturação de suas ações de avaliação, vinculando-as à PROPLAN e, em 2012, a UFCSPA realizou sua primeira avaliação institucional por meio eletrônico, na qual foram avaliados infraestrutura, os serviços e as questões pedagógicas (autoavaliação do professor e do aluno, avaliação da disciplina pelo professor e pelo aluno e avaliação do professor pelo aluno). O percentual de satisfação dos serviços variou de



REPÚBLICA FEDERATIVA DO BRASIL  
MINISTÉRIO DA EDUCAÇÃO

## UFCSPA

UNIVERSIDADE FEDERAL DE CIÊNCIAS DA SAÚDE DE PORTO ALEGRE

15% a 94%, sendo a maioria deles avaliada com percentual de satisfação superior a 70%. Os serviços de apoio às salas de aula e auditórios e o site da UFCSPA receberam mais de 90% de aprovação.

Realizada a compilação das informações colhidas na referida avaliação, as questões relativas à avaliação acadêmica foram encaminhadas aos Coordenadores de Curso (graduação), e aquelas atinentes à infraestrutura e serviços passaram a constituir um desafio de melhoria para os gestores da universidade. Os apontamentos extraídos dessa avaliação institucional não só inspiraram a realização de uma série de ações de melhoria, as quais foram monitoradas, semestralmente, pela PROPLAN, como também foram consideradas para a elaboração do Planejamento Estratégico da Gestão 2013-2017.

No ano de 2013, além de a CPA ter seu regulamento atualizado pelo CONSUN, criou-se a Comissão de Avaliação Institucional – CAI, a qual tem como atribuição subsidiar o trabalho desenvolvido pela CPA. Desse modo, o atual sistema de avaliação institucional da UFCSPA é constituído pelo trabalho conjunto da CAI e da CPA. Em 2014, foi elaborado o Plano Plurianual de Avaliação Institucional, para o período 2014-2017, e foi realizada a aplicação de teste piloto para a avaliação institucional, utilizando-se os novos instrumentos formulados pela CAI e aprovados pela CPA.

No segundo semestre de 2015, ocorreu nova avaliação institucional, a qual teve como objetivo avaliar a Prática Didático-Pedagógica junto aos cursos de Medicina, Biomedicina Diurna, Gastronomia, Nutrição e Fonoaudiologia quanto às disciplinas ministradas no semestre de 2015/1. Alunos e professores foram solicitados a responderem aos questionários referentes a Autoavaliação do Aluno, Avaliação de Disciplina pelo Aluno, Avaliação do Professor pelo Aluno, Autoavaliação do Professor e Avaliação de Disciplina pelo Professor. Para a coleta dos dados foi disponibilizado um Sistema de Informação via Web, onde o aluno e professor se identificava para responder, e a resposta, uma vez salva no sistema, era desvinculada do respondente por questões de privacidade. Como resultado da avaliação, obteve-se uma participação de 70,7% de alunos e 65,5% de professores envolvidos com os cinco cursos da UFCSPA avaliados nesta oportunidade.

No exercício de 2016, realizou-se a avaliação referentes às disciplinas ministradas em 2015/2 em dez dos dezesseis cursos de graduação da UFCSPA. Os instrumentos foram testados e disponibilizados para aplicação *online* na Avaliação Institucional com foco na prática didático-pedagógica, com a participação de alunos e professores dos cursos de Biomedicina Diurna, Fonoaudiologia, Medicina, Nutrição, Tecnologia em Gastronomia, Fisioterapia, Farmácia, Psicologia, Toxicologia Analítica, Enfermagem.

Cabe ressaltar que na autoavaliação institucional de 2015/2 tivemos 05 cursos de graduação participando do processo, estes se repetiram na autoavaliação institucional em 2016/1. O processo de Avaliação Institucional com foco na prática didático-pedagógica prosseguiu em 2016, findando o exercício com todos os cursos da Instituição participando do processo avaliativo.

### **b) Formulários de avaliação das ações**

As ações realizadas pela comunidade acadêmica da UFCSPA junto à sociedade preveem, em suas propostas, o acompanhamento e a avaliação integral das mesmas pelo público-alvo. Dessa forma, os formulários de submissão de programas, projetos, cursos, eventos, prestação de serviços, além de outras atividades acadêmicas, sociais e culturais desenvolvidas no âmbito da UFCSPA exigem, por parte do proponente, que seja realizada uma avaliação de satisfação do usuário. Do



REPÚBLICA FEDERATIVA DO BRASIL  
MINISTÉRIO DA EDUCAÇÃO

**UFCSPA**

UNIVERSIDADE FEDERAL DE CIÊNCIAS DA SAÚDE DE PORTO ALEGRE

mesmo modo, os relatórios destas atividades preveem o espaço para a descrição desses mecanismos, bem como de seus resultados, seja sua aplicação realizada de forma ostensiva ou voluntária.

Como mecanismos utilizados, podem-se citar pesquisas de satisfação, controle de participação, consultas sobre quantidade de conhecimento agregado com a atividade, etc. Além disso, os coordenadores também são orientados e incentivados a utilizar a avaliação permanente e continuada (e não só no final da atividade) como meio de planejar suas ações e implementar mudanças demandadas a partir da experiência vivida, contribuindo de forma efetiva com a proposta de extensão universitária, de proporcionar uma via de mão dupla entre a academia e a sociedade.

Assim, os resultados obtidos por meio dessas ações de avaliação são analisados individualmente por cada proposta, de acordo com os objetivos e as metas traçados no planejamento/decorrer das atividades. Estes resultados são compilados pela Pró-Reitoria de Extensão e Assuntos Comunitários (PROEXT), por meio das informações colhidas por ocasião do relatório final e orientam sobre a continuidade ou não de apoio à proposta apresentada.

Com relação à avaliação dos cursos e eventos promovidos pela UFCSPA, foi criado formulário de satisfação que será inserido no sistema informatizado de extensão, propiciando, assim, que se possa avaliar criticamente as condições oferecidas para a realização das atividades.

### **c) Pesquisa com egressos**

A PROPLAN da UFCSPA realizou, em 2013, uma pesquisa com 1.663 estudantes formados no período de 1966-2011 na Instituição, parte de um universo de 3.345 egressos.

Os dados apresentados apontaram o perfil e como estão estes ex-alunos no mercado de trabalho, tendo a pesquisa abordado vários aspectos: características do indivíduo, localização geográfica, nível de escolaridade, especialidade médica dos entrevistados (visto que os médicos constituem o maior número de egressos), motivo de escolha da UFCSPA como instituição de ensino superior, tempo de ingresso no mercado de trabalho e, também, a visão da universidade em que estudaram e o relacionamento atual com a Instituição. Ainda, o questionário permitia que os egressos pudessem deixar mensagens à instituição.

A partir da referida pesquisa, foi possível implementar as atividades que deram início ao *Programa Bem-vindo de Volta*, que, em 2014, proporcionou aos egressos a participação no curso de extensão "Gestão em Saúde" e na pesquisa de satisfação desenvolvida em parceria com a ODAEE (Organização das Américas para a Excelência Educativa). Em 2015, o Programa foi apresentado na íntegra em reunião ordinária do Conselho Universitário e teve disponibilizada no site institucional uma página contendo informações, histórico, contato e um formulário de cadastro para inserção no Programa.

Até dezembro de 2016, estavam cadastrados no site 452 ex-alunos da UFCSPA, os quais foram convidados a participar de palestras sobre o tema "A Aula de Anatomia de Michelângelo" (ministrada pelo Prof. Gilson Barreto) e sobre "Postura Médica - Humanização e Ética", proferida pelo professor José Galvão Alves. Compareceram a estas atividades 77 pessoas, alunos de todos os cursos de graduação da UFCSPA, os quais concluíram suas formações entre 1968 e 2015.

Além de tais ações, em 2016, foram organizados dois eventos: palestra sobre a História da UFCSPA, que contou com a participação de 26 egressos de diferentes cursos, formados desde 1966



REPÚBLICA FEDERATIVA DO BRASIL  
MINISTÉRIO DA EDUCAÇÃO

**UFCSPA**

UNIVERSIDADE FEDERAL DE CIÊNCIAS DA SAÚDE DE PORTO ALEGRE

até 2015 e uma Homenagem ao Cinquentenário de Formatura dos egressos do curso de Medicina do ano de 1966, na qual compareceram 24 ex-alunos daquela turma. Também em 2016, foi realizada enquête junto aos egressos para conhecer sua trajetória, a qual foi respondida por 198 alunos dos cursos de Enfermagem, Fonoaudiologia, Fisioterapia, Gastronomia e Medicina.

#### **6.4 Mecanismos de transparência das informações relevantes sobre a atuação da unidade jurisdicionada**

Na UFCSPA, a transparência constitui não apenas uma obrigação legal, mas uma diretriz institucional: todos os dados são continuamente publicados, indexados e justificados através de relatórios, como prestações de contas, balanço social, indicadores, entre outros.

Tais documentos podem ser consultados por meio do site institucional, destacando-se o endereço eletrônico <http://www.ufcspa.edu.br/index.php/documentos-institucionais>, onde se encontra o link para acesso aos “Documentos institucionais”. Abaixo, indica-se o acesso aos documentos institucionais mais importantes da instituição:

*a) Plano de Metas e Relatórios de Gestão*

Disponíveis no endereço eletrônico <http://www.ufcspa.edu.br/index.php/plano-e-relatorios-de-gestao>, o Plano de Metas e o Relatório de Gestão são dois instrumentos de transparência da reitoria da UFCSPA, que permitem o acompanhamento pela comunidade acadêmica e pela comunidade externa dos projetos desenvolvidos na Instituição. O Plano de Metas traça os objetivos a serem perseguidos e o Relatório de Gestão expõe as ações já realizadas no âmbito da instituição.

*b) Plano de Desenvolvimento Institucional (PDI)*

Documento elaborado em momento de consolidação dos objetivos e metas pactuados na vigência do PDI anterior, projetando o crescimento e a expansão institucional. Disponível em <http://www.ufcspa.edu.br/ufcspa/normasedocs/docs/ufcspa-pdi-2014-2019.pdf>

*c) Projeto Político-Pedagógico Institucional (PPI)*

Proposta de ação que intenciona traçar as diretrizes políticas e pedagógicas para o ensino, articulado com a pesquisa e extensão, na consolidação de uma identidade e autonomia universitária, dada por uma formação integral que fomente criticamente seus educandos ao pleno desenvolvimento profissional e pessoal, como cidadãos. Disponível em <http://www.ufcspa.edu.br/ufcspa/normasedocs/docs/ppi.pdf>.

*d) Plano Diretor da Tecnologia da Informação (PDTI)*

Documento que objetiva definir políticas, estratégias, procedimentos, estrutura e recursos necessários para a otimização do uso dos recursos institucionais de tecnologia da informação. Disponível em <http://www.ufcspa.edu.br/ufcspa/normasedocs/docs/pdti.6.1.pdf>



REPÚBLICA FEDERATIVA DO BRASIL  
MINISTÉRIO DA EDUCAÇÃO

**UFCSPA**

UNIVERSIDADE FEDERAL DE CIÊNCIAS DA SAÚDE DE PORTO ALEGRE

*e) Plano de Gestão de Logística Sustentável (PGLS)*

Apresenta o compromisso institucional quanto ao estabelecimento de práticas sustentáveis, buscando o uso racional referente aos seus processos e gastos. Disponível em <http://www.ufcspa.edu.br/ufcspa/institucional/plano-de-gestao-de-logistica-sustentavel.pdf>

*f) Balanço Social*

Publicado desde o ano de 2008, este documento permite compartilhar com as comunidades interna e externa as ações de responsabilidade social realizadas ao longo do ano pela comunidade acadêmica. Disponível em <http://www.ufcspa.edu.br/index.php/documentos-institucionais>.

## **6.5 Medidas para garantir a acessibilidade aos produtos, serviços e instalações**

O contínuo aprimoramento do acesso a pessoas com deficiência ou mobilidade reduzida perpassa pela promoção de atitudes que buscam a eliminação de barreiras em todos os níveis. As ações de acessibilidade na UFCSPA são coordenadas pelo INCLUIR, núcleo de acessibilidade vinculado à Pró-Reitoria de Extensão e Assuntos Comunitários (PROEXT) que é composto por diferentes profissionais e contribui para o planejamento, a fiscalização, a implantação e a divulgação das ações propostas nesta área.

Do ponto de vista estrutural, a universidade dispõe de elevadores dotados de sinalização tátil e sonora, banheiros adaptados em todos os andares, piso tátil na calçada externa da Universidade e acesso por rampas e elevadores a todas as dependências dos prédios que formam o Campus. Em 2016, foram concluídas as obras no entorno da Universidade, inclusive com o projeto de instalação de elevador na escadaria do acesso principal, visando facilitar o acesso na Instituição.

A fim de ampliar suas ações de acessibilidade, a universidade vem trabalhando em uma parceria com a Fundação de Articulação e Desenvolvimento de Políticas Públicas para Pessoas Portadoras de Deficiência e de Altas Habilidades (FADERS), para questões de consultoria e treinamento dos materiais disponíveis ao atendimento na área da deficiência visual. Por meio dessa parceria, já se realizou curso para atendimento a pessoas cegas que contou a participação da comunidade interna e, também, de profissionais do Grupo Hospitalar Conceição.

No âmbito da deficiência visual, o atendimento prioritário, com acesso a equipamentos e softwares específicos, é realizado na biblioteca, que conta com uma impressora Braille e vários títulos adaptados, além de softwares de leitura. Especificamente em relação à deficiência auditiva, a UFCSPA conta, desde 2014, com intérprete de LIBRAS, além de professor surdo que ministra cursos obrigatórios e cursos de LIBRAS a toda a comunidade acadêmica, dentro do Programa de Línguas Adicionais da PROEXT.

Considerando que a superação de obstáculos passa, ainda, pela preparação de recursos humanos para o atendimento prioritário às pessoas com deficiência ou mobilidade reduzida, a UFCSPA investe, continuamente, em cursos de capacitação para seus servidores e, também, para os funcionários terceirizados. Em tais capacitações, são oferecidos conhecimentos gerais sobre o



REPÚBLICA FEDERATIVA DO BRASIL  
MINISTÉRIO DA EDUCAÇÃO

## UFCSPA

UNIVERSIDADE FEDERAL DE CIÊNCIAS DA SAÚDE DE PORTO ALEGRE

atendimento a pessoas com deficiência e conhecimentos necessários para o atendimento de deficiências específicas como a visual e auditiva.

Exemplo disso, foram as ações realizadas em 2015: participação dos servidores técnicos-administrativos no curso “Qualidade no Atendimento ao Público – Avançado (120h)”, no qual foi ministrado o módulo “Acessibilidade” e a participação de servidores técnicos-administrativos e docentes nos três módulos oferecidos no Curso de Libras.

No ano de 2016, na área de atendimentos às pessoas surdas, foram disponibilizadas duas turmas de LIBRAS (I e II), dentro do Programa de Línguas Adicionais (PLA) da UFCSPA, ministradas com professor surdo com presença de intérprete.

Além da inserção no PLA, LIBRAS também figurou como optativa nos cursos de graduação, sendo realizada uma turma de LIBRAS I no curso de Biomedicina, e disciplina eletiva de LIBRAS I, aberta a todos os alunos. LIBRAS também figurou no Calendário Cultural da UFCSPA no segundo semestre com a inserção do documentário “Dois Mundos” no Cine Babel, que foi exibido e comentado pelo Mestre em Letras e Professor da ULBRA e da UERGS, Vinícius Martins.

O Núcleo de Apoio Psicopedagógico continuou realizando atividades de atendimento individual e em grupo e promovendo ações na Tutoria e de extensão para orientação e prevenção nas áreas em que atua.

Quanto à infraestrutura, manteve-se a acessibilidade em todos os prédios da Universidade, tanto para pessoas com deficiência física ou mobilidade reduzida quanto para portadores de deficiência visual.



REPÚBLICA FEDERATIVA DO BRASIL  
MINISTÉRIO DA EDUCAÇÃO

**UFCSPA**

UNIVERSIDADE FEDERAL DE CIÊNCIAS DA SAÚDE DE PORTO ALEGRE

## **7. DESEMPENHO FINANCEIRO E INFORMAÇÕES CONTÁBEIS**

Nesta seção demonstrar-se-á o desempenho financeiro e as informações sobre as demonstrações contábeis e financeiras elaboradas pela UFCSPA.

### **7.1 Desempenho financeiro no exercício**

Os repasses de recursos financeiros para Fundação Universidade Federal de Ciências da Saúde de Porto Alegre, no exercício de 2016, provieram dos seguintes órgãos governamentais:

- Tesouro Nacional – Capes, Sesu e Emenda Parlamentar;
- FNDCT – Fundo Nacional de Desenvolvimento Científico e Tecnológico;
- Secretaria de Mobil. Soc., do Produtor Rural e do Cooperativismo – Ministério da Agricultura;
- Una-sus - proveniente do Ministério da Saúde.

Destes repasses e descentralizações a UFCSPA realizou os seguintes pagamentos:

- a) gastos com pessoal (ativos, inativos, pensionistas e bolsas de residências médicas e multiprofissionais);
- b) despesas de capital (aquisições de materiais permanente e obras);
- c) despesas correntes (bolsas de estudos, aquisições de materiais de consumo e/ou contratações de serviços).

Os repasses mensais para os pagamentos da Folha de Pessoal foram pontuais, porém para os demais repasses, advindos da fonte do Tesouro Nacional, o ano de 2016 foi de repasses esparsos e insuficientes para saldar os processos de pagamento liquidados dentro dos prazos previstos contratualmente. Porém mais para o final do exercício financeiro, obtivemos repasses substanciais que propiciaram saldar o máximo de processos a pagar, repassando poucos para o próximo exercício, como Restos a Pagar.

Quanto à descentralização com Fonte pagadora Fundo Nacional de Desenvolvimento Científico e Tecnológico, os repasses foram dentro dos prazos previstos, permitindo saldar os pagamentos já lançados, dentro do exercício financeiro.

Quanto ao repasse da Secretaria de Mobil. Soc. do Produtor Rural e do Cooperativismo – Ministério da Agricultura, o repasse foi na totalidade do previsto, permitindo saldar os pagamentos já lançados, dentro do exercício financeiro, permanecendo saldo financeiro para os próximos.

Quanto à descentralização com Fonte pagadora Una-Sus - Ministério da Saúde, os repasses foram dentro dos prazos previstos, permitindo saldar os pagamentos dentro do exercício financeiro.



REPÚBLICA FEDERATIVA DO BRASIL  
MINISTÉRIO DA EDUCAÇÃO

**UFCSPA**

UNIVERSIDADE FEDERAL DE CIÊNCIAS DA SAÚDE DE PORTO ALEGRE

## **7.2 Informações sobre as medidas para garantir a sustentabilidade financeira dos compromissos relacionados à educação superior**

A UFCSPA busca constantemente o equilíbrio entre seus objetivos e a integração e desenvolvimento da educação superior. O equilíbrio econômico e financeiro decorre da gestão comprometida com a oferta da educação superior e com o compromisso social assumido. Entre as metas de crescimento estabelecidas em seu Plano de Metas está a oferta de novos cursos de graduação, a criação de novos programas de pós-graduação *stricto sensu* e a oferta de novos cursos *lato sensu*, bem como a abertura de novos *campi* nos próximos anos.

### **7.2.1 Políticas, instrumentos e fontes de recursos para o ensino, a pesquisa e a extensão**

Os recursos recebidos são distribuídos nos segmentos ensino-pesquisa e extensão, de acordo com as necessidades para o andamento de cada área. O controle financeiro é realizado visando a otimização destes recursos e, as políticas para aquisições, seguem o plano de expansão, acompanhado pela área de Compras, com o estabelecimento de um cronograma anual de licitações.

### **7.2.2 Demonstração da alocação dos recursos captados e dos resultados**

Inexiste uma pré-definição dos recursos próprios arrecadados. Aqui na UFCSPA, sua utilização se realiza quando os recursos orçamentários do Tesouro Nacional forem insuficientes para suprir às contratações necessárias para o andamento do ensino, da pesquisa e da extensão. A forma de arrecadação segue abaixo enumerada:

**Tabela 33 - Forma de arrecadação**

Conta de Receita	Fonte de Arrecadação	Descrição
13110000	025026284	Aluguéis;
13250000	028026284	aplicações de recursos;
16001300	025026284	serviços administrativos;
16001600	025026284	serviços educacionais;
16002100	025026284	serviços de hospedagem e alimentação;
16005000	025026284	taxas de inscrições de concursos públicos;
19192700	025026284	multas arrecadadas;
19229900	025026284	outras restituições.

Fonte: Orçamento



REPÚBLICA FEDERATIVA DO BRASIL  
MINISTÉRIO DA EDUCAÇÃO

**UFCSPA**

UNIVERSIDADE FEDERAL DE CIÊNCIAS DA SAÚDE DE PORTO ALEGRE

Do total de recursos arrecadados em 2016, através do recolhimento de: aluguéis, serviços administrativos, serviços educacionais, taxas de inscrições de concursos, cobranças de multas e de outras restituições, obtivemos um montante de R\$ 1.905.506,96 (um milhão, novecentos e cinco mil, quinhentos e seis e noventa e seis centavos), registrado na conta contábil: 6.2.1.2.0.0.0.0 - Receita Realizada. Foi utilizado o valor de R\$ 66.394,15 (sessenta e seis mil, trezentos e noventa e quatro reais e quinze centavos), totalizando um percentual de 3% sobre o total arrecadado, na realização de contratações de serviços e aquisições de materiais de consumo.

### **7.3 Tratamento contábil da depreciação, da amortização e da exaustão de itens do patrimônio e avaliação e mensuração de ativos e passivos**

A UFCSPA vem procurando adotar as providências constantes na NBC T 16.9 e NBC T 16.10. Desde o ano de 2010, vem-se registrando as depreciações dos bens móveis, referente aos bens adquiridos a partir do ano citado. Quanto ao método utilizado para o cálculo da depreciação, informamos que a Macrofunção 02.03.30, estabeleceu o método das Quotas Constantes, a vida útil (em anos) e o percentual referente ao valor residual para cada conta contábil, padronizando os critérios para geração de informações consistentes e comparáveis entre os órgãos da Administração.

Os cálculos foram efetuados pelo sistema de administração patrimonial da UFCSPA. Os estoques são mensurados com base no valor de aquisição, as saídas são efetuadas com base no método das cotas constantes e os ajustes são contabilizados em contas de resultados, os valores são contabilizados, no ativo imobilizado, pelos seus valores de aquisição.

### **7.4 Demonstrações contábeis exigidas pela Lei 4.320/64 e notas explicativas**

Os documentos relacionados aos demonstrativos contábeis e Notas Explicativas seguem abaixo relacionados:



**MINISTÉRIO DA FAZENDA**  
**SECRETARIA DO TESOURO NACIONAL**

EXERCÍCIO 2016 PERÍODO Anual

TÍTULO BALANÇO FINANCEIRO - TODOS OS ORÇAMENTOS

EMISSÃO 22/02/2017 PAGINA 1

SUBTÍTULO 154032 - FUND.UNIV.FED.DE.CIENC.DA SAUDE DE P.ALEGRE

ORGAO SUPERIOR 26284 - FUN.UNIV.FED.DE CIENCIAS DA SAUDE DE P.ALEGRE

VALORES EM UNIDADES DE REAL

INGRESSOS			DISPÊNDIOS		
ESPECIFICAÇÃO	2016	2015	ESPECIFICAÇÃO	2016	2015
<b>Receitas Orçamentárias</b>	<b>1.826.861,77</b>	<b>1.458.825,88</b>	<b>Despesas Orçamentárias</b>	<b>146.519.751,93</b>	<b>135.648.247,37</b>
<b>Ordinárias</b>	<b>25.755,19</b>	<b>21.902,15</b>	<b>Ordinárias</b>	<b>28.888.696,21</b>	<b>24.574.746,79</b>
<b>Vinculadas</b>	<b>1.879.751,77</b>	<b>1.466.000,27</b>	<b>Vinculadas</b>	<b>117.631.055,72</b>	<b>111.073.500,58</b>
Outros Recursos Vinculados a Órgãos e Programas	1.879.751,77	1.466.000,27	Educação	103.135.115,04	89.931.908,35
(-) Deduções da Receita Orçamentária	-78.645,19	-29.076,54	Seguridade Social (Exceto RGPS)	14.275.866,96	6.750.000,00
			Operação de Crédito		13.257.217,80
			Outros Recursos Vinculados a Órgãos e Programas	109.502,59	135.474,11
			Outros Recursos Vinculados a Fundos	110.571,13	998.900,32
<b>Transferências Financeiras Recebidas</b>	<b>146.214.186,33</b>	<b>141.853.588,03</b>	<b>Transferências Financeiras Concedidas</b>	<b>226.036,53</b>	<b>20.402.155,67</b>
Resultantes da Execução Orçamentária	132.470.498,69	121.170.936,37	Resultantes da Execução Orçamentária	25.727,05	23.067,42
Repasse Recebido	132.470.498,69	121.170.936,37	Repasse Concedido	25.727,05	23.067,42
Independentes da Execução Orçamentária	13.743.687,64	20.682.651,66	Independentes da Execução Orçamentária	200.309,48	20.379.088,25
Transferências Recebidas para Pagamento de RP	12.343.853,75	20.163.904,34	Transferências Concedidas para Pagamento de RP	95.909,10	20.350.806,99
Demais Transferências Recebidas		1.219,88	Movimento de Saldos Patrimoniais	104.400,38	28.281,26
Movimentação de Saldos Patrimoniais	1.399.833,89	517.527,44	Aporte ao RPPS	-	-
Aporte ao RPPS	-	-	Aporte ao RGPS	-	-
Aporte ao RGPS	-	-			
<b>Recebimentos Extraorçamentários</b>	<b>16.530.526,40</b>	<b>18.023.744,14</b>	<b>Despesas Extraorçamentárias</b>	<b>17.174.104,25</b>	<b>6.799.880,93</b>
Inscrição dos Restos a Pagar Processados	57.246,58	3.692.307,82	Pagamento dos Restos a Pagar Processados	4.238.764,78	1.320.156,13
Inscrição dos Restos a Pagar Não Processados	16.660.988,06	14.083.867,77	Pagamento dos Restos a Pagar Não Processados	12.930.532,94	5.416.541,27
Depósitos Restituíveis e Valores Vinculados	-187.708,24	54.168,60	Depósitos Restituíveis e Valores Vinculados	4.806,53	54.168,60
Outros Recebimentos Extraorçamentários	-	193.399,95	Outros Pagamentos Extraorçamentários	-	9.014,93
Cancelamento de Obrigações do Exercício Anterior		885,18	Ordens Bancárias Sacadas - Cartão de Pagamento		9.014,93
Demais Recebimentos		192.514,77			
<b>Saldo do Exercício Anterior</b>	<b>10.037.774,16</b>	<b>11.551.900,08</b>	<b>Saldo para o Exercício Seguinte</b>	<b>10.689.455,95</b>	<b>10.037.774,16</b>
Caixa e Equivalentes de Caixa	10.037.774,16	11.551.900,08	Caixa e Equivalentes de Caixa	10.689.455,95	10.037.774,16
<b>TOTAL</b>	<b>174.609.348,66</b>	<b>172.888.058,13</b>	<b>TOTAL</b>	<b>174.609.348,66</b>	<b>172.888.058,13</b>



**MINISTÉRIO DA FAZENDA**  
**SECRETARIA DO TESOURO NACIONAL**

EXERCÍCIO 2016 PERÍODO Anual

TÍTULO BALANÇO ORÇAMENTÁRIO - TODOS OS ORÇAMENTOS

EMISSÃO 22/02/2017 PAGINA 1

SUBTÍTULO 154032 - FUND.UNIV.FED.DE.CIENC.DA SAUDE DE P.ALEGRE

ORGAO SUPERIOR 26284 - FUN.UNIV.FED.DE CIENCIAS DA SAUDE DE P.ALEGRE

VALORES EM UNIDADES DE REAL

RECEITA				
RECEITAS ORÇAMENTÁRIAS	PREVISÃO INICIAL	PREVISÃO ATUALIZADA	RECEITAS REALIZADAS	SALDO
<b>RECEITAS CORRENTES</b>	<b>1.822.434,00</b>	<b>1.822.434,00</b>	<b>1.826.861,77</b>	<b>4.427,77</b>
<b>Receitas Tributárias</b>	-	-	-	-
Impostos	-	-	-	-
Taxas	-	-	-	-
Contribuições de Melhoria	-	-	-	-
<b>Receitas de Contribuições</b>	-	-	-	-
Contribuições Sociais	-	-	-	-
Contribuições de Intervenção no Domínio Econômico	-	-	-	-
Cont. Entidades Privadas de Serviço Social Formação Profis.	-	-	-	-
<b>Receita Patrimonial</b>	<b>596.579,00</b>	<b>596.579,00</b>	<b>906.806,73</b>	<b>310.227,73</b>
Exploração do Patrimônio Imobiliário do Estado	147.284,00	147.284,00	178.561,33	31.277,33
Valores Mobiliários	449.295,00	449.295,00	728.245,40	278.950,40
Delegação de Serviços Públicos	-	-	-	-
Exploração de Recursos Naturais	-	-	-	-
Exploração do Patrimônio Intangível	-	-	-	-
Cessão de Direitos	-	-	-	-
Demais Receitas Patrimoniais	-	-	-	-
<b>Receita Agropecuária</b>	-	-	-	-
<b>Receita Industrial</b>	-	-	-	-
<b>Receitas de Serviços</b>	<b>678.696,00</b>	<b>678.696,00</b>	<b>548.106,72</b>	<b>-130.589,28</b>
Serviços Administrativos e Comerciais Gerais	678.696,00	678.696,00	548.106,72	-130.589,28
Serviços e Atividades Referentes à Navegação e ao Transporte	-	-	-	-
Serviços e Atividades Referentes à Saúde	-	-	-	-
Serviços e Atividades Financeiras	-	-	-	-
Outros Serviços	-	-	-	-
<b>Transferências Correntes</b>	-	-	-	-
<b>Outras Receitas Correntes</b>	<b>547.159,00</b>	<b>547.159,00</b>	<b>371.948,32</b>	<b>-175.210,68</b>
Multas Administrativas, Contratuais e Judiciais	499.184,00	499.184,00	346.193,13	-152.990,87
Indenizações, Restituições e Ressarcimentos	47.975,00	47.975,00	25.755,19	-22.219,81
Bens, Direitos e Valores Incorporados ao Patrimônio Público	-	-	-	-
Demais Receitas Correntes	-	-	-	-
<b>RECEITAS DE CAPITAL</b>	-	-	-	-
<b>Operações de Crédito</b>	-	-	-	-
Operações de Crédito - Mercado Interno	-	-	-	-
Operações de Crédito - Mercado Externo	-	-	-	-
<b>Alienação de Bens</b>	-	-	-	-
Alienação de Bens Móveis	-	-	-	-
Alienação de Bens Imóveis	-	-	-	-
Alienação de Bens Intangíveis	-	-	-	-
<b>Amortização de Empréstimos</b>	-	-	-	-
<b>Transferências de Capital</b>	-	-	-	-
<b>Outras Receitas de Capital</b>	-	-	-	-



**MINISTÉRIO DA FAZENDA**  
**SECRETARIA DO TESOURO NACIONAL**

EXERCÍCIO 2016 PERÍODO Anual

TÍTULO BALANÇO ORÇAMENTÁRIO - TODOS OS ORÇAMENTOS

EMISSÃO 22/02/2017 PAGINA 2

SUBTÍTULO 154032 - FUND.UNIV.FED.DE.CIENC.DA SAUDE DE P.ALEGRE

ORGAO SUPERIOR 26284 - FUN.UNIV.FED.DE CIENCIAS DA SAUDE DE P.ALEGRE

VALORES EM UNIDADES DE REAL

RECEITA				
RECEITAS ORÇAMENTÁRIAS	PREVISÃO INICIAL	PREVISÃO ATUALIZADA	RECEITAS REALIZADAS	SALDO
Integralização do Capital Social	-	-	-	-
Resultado do Banco Central do Brasil	-	-	-	-
Remuneração das Disponibilidades do Tesouro Nacional	-	-	-	-
Resgate de Títulos do Tesouro Nacional	-	-	-	-
Demais Receitas de Capital	-	-	-	-
<b>RECURSOS ARRECADADOS EM EXERCÍCIOS ANTERIORES</b>	-	-	-	-
<b>SUBTOTAL DE RECEITAS</b>	<b>1.822.434,00</b>	<b>1.822.434,00</b>	<b>1.826.861,77</b>	<b>4.427,77</b>
<b>REFINANCIAMENTO</b>	-	-	-	-
Operações de Crédito - Mercado Interno	-	-	-	-
Mobiliária	-	-	-	-
Contratual	-	-	-	-
Operações de Crédito - Mercado Externo	-	-	-	-
Mobiliária	-	-	-	-
Contratual	-	-	-	-
<b>SUBTOTAL COM REFINANCIAMENTO</b>	<b>1.822.434,00</b>	<b>1.822.434,00</b>	<b>1.826.861,77</b>	<b>4.427,77</b>
<b>DÉFICIT</b>			<b>144.692.890,16</b>	<b>144.692.890,16</b>
<b>TOTAL</b>	<b>1.822.434,00</b>	<b>1.822.434,00</b>	<b>146.519.751,93</b>	<b>144.697.317,93</b>
<b>DETALHAMENTO DOS AJUSTES NA PREVISÃO ATUALIZADA</b>	-	-	-	-
Créditos Adicionais Abertos com Superávit Financeiro	-	-	-	-
Créditos Adicionais Abertos com Excesso de Arrecadação	-	-	-	-
Créditos Cancelados Líquidos	-	-	-	-
Créditos Adicionais Reabertos	-	-	-	-

DESPESA						
DESPESAS ORÇAMENTÁRIAS	DOTAÇÃO INICIAL	DOTAÇÃO ATUALIZADA	DESPESAS EMPENHADAS	DESPESAS LIQUIDADAS	DESPESAS PAGAS	SALDO DA DOTAÇÃO
<b>DESPESAS CORRENTES</b>	<b>100.956.114,00</b>	<b>114.643.358,00</b>	<b>140.730.971,73</b>	<b>126.236.555,39</b>	<b>126.179.308,81</b>	<b>-26.087.613,73</b>
Pessoal e Encargos Sociais	73.707.532,00	83.656.674,00	80.900.125,70	80.900.125,70	80.900.125,70	2.756.548,30
Juros e Encargos da Dívida	-	-	-	-	-	-
Outras Despesas Correntes	27.248.582,00	30.986.684,00	59.830.846,03	45.336.429,69	45.279.183,11	-28.844.162,03
<b>DESPESAS DE CAPITAL</b>	<b>19.213.424,00</b>	<b>15.291.994,00</b>	<b>5.788.780,20</b>	<b>3.622.208,48</b>	<b>3.622.208,48</b>	<b>9.503.213,80</b>
Investimentos	19.213.424,00	15.291.994,00	5.788.780,20	3.622.208,48	3.622.208,48	9.503.213,80
Inversões Financeiras	-	-	-	-	-	-
Amortização da Dívida	-	-	-	-	-	-
<b>RESERVA DE CONTINGÊNCIA</b>	-	-	-	-	-	-
<b>RESERVA DO RPPS</b>	-	-	-	-	-	-
<b>SUBTOTAL DAS DESPESAS</b>	<b>120.169.538,00</b>	<b>129.935.352,00</b>	<b>146.519.751,93</b>	<b>129.858.763,87</b>	<b>129.801.517,29</b>	<b>-16.584.399,93</b>
<b>AMORTIZAÇÃO DA DÍVIDA / REFINANCIAMENTO</b>	-	-	-	-	-	-
Amortização da Dívida Interna	-	-	-	-	-	-
Dívida Mobiliária	-	-	-	-	-	-
Outras Dívidas	-	-	-	-	-	-
Amortização da Dívida Externa	-	-	-	-	-	-
Dívida Mobiliária	-	-	-	-	-	-



**MINISTÉRIO DA FAZENDA**  
SECRETARIA DO TESOURO NACIONAL

EXERCÍCIO 2016 PERÍODO Anual

TÍTULO BALANÇO ORÇAMENTÁRIO - TODOS OS ORÇAMENTOS

EMISSÃO 22/02/2017 PAGINA 3

SUBTÍTULO 154032 - FUND.UNIV.FED.DE.CIENC.DA SAUDE DE P.ALEGRE

ORGAO SUPERIOR 26284 - FUN.UNIV.FED.DE CIENCIAS DA SAUDE DE P.ALEGRE

VALORES EM UNIDADES DE REAL

DESPESA						
DESPESAS ORÇAMENTÁRIAS	DOTAÇÃO INICIAL	DOTAÇÃO ATUALIZADA	DESPESAS EMPENHADAS	DESPESAS LIQUIDADAS	DESPESAS PAGAS	SALDO DA DOTAÇÃO
Outras Dívidas	-	-	-	-	-	-
<b>SUBTOTAL COM REFINANCIAMENTO</b>	<b>120.169.538,00</b>	<b>129.935.352,00</b>	<b>146.519.751,93</b>	<b>129.858.763,87</b>	<b>129.801.517,29</b>	<b>-16.584.399,93</b>
<b>TOTAL</b>	<b>120.169.538,00</b>	<b>129.935.352,00</b>	<b>146.519.751,93</b>	<b>129.858.763,87</b>	<b>129.801.517,29</b>	<b>-16.584.399,93</b>

ANEXO 1 - DEMONSTRATIVO DE EXECUÇÃO DOS RESTOS A PAGAR NÃO PROCESSADOS

DESPESAS ORÇAMENTÁRIAS	INSCRITOS EM EXERCÍCIOS ANTERIORES	INSCRITOS EM 31 DE DEZEMBRO DO EXERCÍCIO ANTERIOR	LIQUIDADOS	PAGOS	CANCELADOS	SALDO
<b>DESPESAS CORRENTES</b>	<b>1.255.934,58</b>	<b>10.289.312,44</b>	<b>9.884.640,09</b>	<b>9.884.640,09</b>	<b>555.500,95</b>	<b>1.105.105,98</b>
Pessoal e Encargos Sociais	-	-	-	-	-	-
Juros e Encargos da Dívida	-	-	-	-	-	-
Outras Despesas Correntes	1.255.934,58	10.289.312,44	9.884.640,09	9.884.640,09	555.500,95	1.105.105,98
<b>DESPESAS DE CAPITAL</b>	<b>549.216,09</b>	<b>3.794.555,33</b>	<b>3.045.892,85</b>	<b>3.045.892,85</b>	<b>382.321,06</b>	<b>915.557,51</b>
Investimentos	549.216,09	3.794.555,33	3.045.892,85	3.045.892,85	382.321,06	915.557,51
Inversões Financeiras	-	-	-	-	-	-
Amortização da Dívida	-	-	-	-	-	-
<b>TOTAL</b>	<b>1.805.150,67</b>	<b>14.083.867,77</b>	<b>12.930.532,94</b>	<b>12.930.532,94</b>	<b>937.822,01</b>	<b>2.020.663,49</b>

ANEXO 2 - DEMONSTRATIVO DE EXECUÇÃO RESTOS A PAGAR PROCESSADOS E NAO PROCESSADOS LIQUIDADOS

DESPESAS ORÇAMENTÁRIAS	INSCRITOS EM EXERCÍCIOS ANTERIORES	INSCRITOS EM 31 DE DEZEMBRO DO EXERCÍCIO ANTERIOR	PAGOS	CANCELADOS	SALDO
<b>DESPESAS CORRENTES</b>	<b>37.535,38</b>	<b>2.305.128,31</b>	<b>2.303.627,53</b>	<b>14.638,64</b>	<b>24.397,52</b>
Pessoal e Encargos Sociais	2.689,47	-	-	2.689,47	-
Juros e Encargos da Dívida	-	-	-	-	-
Outras Despesas Correntes	34.845,91	2.305.128,31	2.303.627,53	11.949,17	24.397,52
<b>DESPESAS DE CAPITAL</b>	<b>3.000,00</b>	<b>2.022.249,96</b>	<b>1.935.137,25</b>	<b>80.474,87</b>	<b>9.637,84</b>
Investimentos	3.000,00	2.022.249,96	1.935.137,25	80.474,87	9.637,84
Inversões Financeiras	-	-	-	-	-
Amortização da Dívida	-	-	-	-	-
<b>TOTAL</b>	<b>40.535,38</b>	<b>4.327.378,27</b>	<b>4.238.764,78</b>	<b>95.113,51</b>	<b>34.035,36</b>





**MINISTÉRIO DA FAZENDA**  
**SECRETARIA DO TESOURO NACIONAL**

EXERCÍCIO 2016 PERÍODO Anual

TÍTULO BALANÇO PATRIMONIAL - TODOS OS ORÇAMENTOS

EMISSÃO 22/02/2017 PAGINA 2

SUBTÍTULO 154032 - FUND.UNIV.FED.DE.CIENC.DA SAUDE DE P.ALEGRE

ORGAO SUPERIOR 26284 - FUN.UNIV.FED.DE CIENCIAS DA SAUDE DE P.ALEGRE

VALORES EM UNIDADES DE REAL

ATIVO			PASSIVO		
ESPECIFICAÇÃO	2016	2015	ESPECIFICAÇÃO	2016	2015
(-) Amortização Acumulada de Marcas, Direitos e Patentes Ind	-	-			
(-) Redução ao Valor Recuperável de Marcas, Direitos e Pat.	-	-			
Direitos de Uso de Imóveis	-	-			
Direitos de Uso de Imóveis	-	-			
(-) Amortização Acumulada de Direito de Uso de Imóveis	-	-			
(-) Redução ao Valor Recuperável Direito de Uso de Imóveis	-	-			
<b>Diferido</b>	-	-			
<b>TOTAL DO ATIVO</b>	<b>196.549.618,46</b>	<b>187.641.661,80</b>	<b>TOTAL DO PASSIVO E PATRIMÔNIO LÍQUIDO</b>	<b>196.549.618,46</b>	<b>187.641.661,80</b>

ATIVO			PASSIVO		
ESPECIFICAÇÃO	2016	2015	ESPECIFICAÇÃO	2016	2015
<b>ATIVO FINANCEIRO</b>	<b>10.689.455,95</b>	<b>10.037.774,16</b>	<b>PASSIVO FINANCEIRO</b>	<b>18.772.933,49</b>	<b>20.643.238,57</b>
<b>ATIVO PERMANENTE</b>	<b>185.860.162,51</b>	<b>177.603.887,64</b>	<b>PASSIVO PERMANENTE</b>	<b>6.587,55</b>	<b>-</b>
			<b>SALDO PATRIMONIAL</b>	<b>177.770.097,42</b>	<b>166.998.423,23</b>

Quadro de Compensações

ATIVO			PASSIVO		
ESPECIFICAÇÃO	2016	2015	ESPECIFICAÇÃO	2016	2015
ESPECIFICAÇÃO / Saldo dos Atos Potenciais Ativos			ESPECIFICAÇÃO / Saldo dos Atos Potenciais Passivos		
<b>SALDO DOS ATOS POTENCIAIS ATIVOS</b>	<b>19.931.688,70</b>	<b>21.340.110,51</b>	<b>SALDO DOS ATOS POTENCIAIS PASSIVOS</b>	<b>10.632.121,01</b>	<b>6.617.678,55</b>
Execução dos Atos Potenciais Ativos	19.931.688,70	21.340.110,51	Execução dos Atos Potenciais Passivos	10.632.121,01	6.617.678,55
Garantias e Contragarantias Recebidas a Executar	-	-	Garantias e Contragarantias Concedidas a Execut	-	-
Direitos Conveniados e Outros Instrumentos Cong	19.931.688,70	21.241.854,36	Obrigações Conveniadas e Outros Instrum Congên	-	-
Direitos Contratuais a Executar	-	98.256,15	Obrigações Contratuais a Executar	10.632.121,01	6.617.678,55
Outros Atos Potenciais Ativos a Executar	-	-	Outros Atos Potenciais Passivos a Executar	-	-
<b>TOTAL</b>	<b>19.931.688,70</b>	<b>21.340.110,51</b>	<b>TOTAL</b>	<b>10.632.121,01</b>	<b>6.617.678,55</b>

DEMONSTRATIVO DO SUPERÁVIT/DÉFICIT FINANCEIRO APURADO NO BALANÇO PATRIMONIAL

DESTINAÇÃO DE RECURSOS	SUPERÁVIT/DÉFICIT FINANCEIRO
<b>Recursos Ordinários</b>	<b>-112.088,00</b>
<b>Recursos Vinculados</b>	<b>-7.971.389,54</b>
Educação	-14.907.428,09
Seguridade Social (Exceto RGPS)	64.209,81
Operação de Crédito	9.761,05
Outros Recursos Vinculados a Órgãos e Programas	6.939.668,29
Outros Recursos Vinculados a Fundos	-77.600,60
<b>TOTAL</b>	<b>-8.083.477,54</b>



REPÚBLICA FEDERATIVA DO BRASIL  
MINISTÉRIO DA EDUCAÇÃO

**UFCSPA**

UNIVERSIDADE FEDERAL DE CIÊNCIAS DA SAÚDE DE PORTO ALEGRE

## **8. CONFORMIDADE DA GESTÃO E DEMANDAS DOS ÓRGÃOS DE CONTROLE**

### **8.1 Tratamento de determinações e recomendações do TCU**

No exercício em referência, não foram recebidas determinações, nem recomendações, do TCU. Porém, foi recebido o Ofício 278-182/2016-TCU/SEFIP/Diaup, identificado com a natureza “diligência”, no qual foi solicitado o posicionamento da UFCSPA acerca de indícios de irregularidades verificados a partir da análise da folha de pagamento da Instituição.

Com o recebimento da mencionada diligência, instauraram-se as competentes investigações preliminares visando ao esclarecimento das situações apontadas, por meio dos processos administrativos nº 23103.007033/2016-01 e nº 23.103.007032/2016-59. Destaca-se que, até o final do exercício de 2016, não se recebeu recomendação do TCU a respeito dos casos em análise.

Quanto às formas de acompanhamento das deliberações do TCU, a UFCSPA a realiza em três instâncias:

- 1** - No Gabinete da Reitoria, quando do recebimento das deliberações;
- 2** - Na Pró-Reitoria de Administração (PROAD), com o acompanhamento das demandas e respostas providenciadas pelas diversas áreas envolvidas, sob sua coordenação;
- 3** - Na Auditoria Interna, através da verificação e acompanhamento das demandas do TCU, por parte do Auditor Interno.

### **8.2 Tratamento de recomendações do órgão de controle interno**

Em 2016, não foi recebida nenhuma recomendação advinda do órgão de controle interno, inexistindo, também, recomendações pendentes no período em referência.

No que tange às formas de acompanhamento das recomendações do Órgão de Controle Interno pela UFCSPA, o processo se dá em três instâncias, a saber:

- 1** – No Gabinete da Reitoria, quando do recebimento das deliberações;
- 2** – Nas Pró-Reitorias, com o acompanhamento das demandas e respostas providenciadas pelas diversas áreas envolvidas, sob a coordenação de cada uma delas;
- 3** – Na Auditoria Interna, através da verificação e acompanhamento das demandas do OCI, por parte do Auditor Interno.



REPÚBLICA FEDERATIVA DO BRASIL  
MINISTÉRIO DA EDUCAÇÃO

**UFCSPA**

UNIVERSIDADE FEDERAL DE CIÊNCIAS DA SAÚDE DE PORTO ALEGRE

### **8.3 Demonstração da conformidade do cronograma de pagamentos de obrigações com o art. 5º da Lei 8.666/1993**

No exercício de 2016, a UFCSPA observou o disposto no artigo 5º da Lei nº 8.666/1993, o qual estabelece que o pagamento de obrigações contraídas em decorrência da contratação de bens, locações, realização de obras e prestação de serviços, obedece a ordem cronológica das datas de suas exigibilidades, mantendo ainda, em todos os casos, sua obrigação contratual de não ultrapassar o prazo de 90 (noventa) dias para realizar os pagamentos devidos, conforme art. 78, XV, da referida lei. Os controles destes pagamentos são realizados, através de Planilha, no Departamento de Contabilidade.

Cabe esclarecer que, tendo em vista os frequentes atrasos nos repasses financeiros enviados pelo MEC às Universidades Federais, excepcionalmente, em alguns momentos, a UFCSPA foi obrigada a priorizar alguns pagamentos para evitar a paralisação da Instituição.

No momento da contratação de bens, locações, realização de obras e prestação de serviços, a Instituição segue as orientações da Lei 8.666/1993 e demais legislação correlata, pois não possui regulamento próprio de licitações e contratações.

### **8.4 Informações sobre a revisão dos contratos vigentes firmados com empresas beneficiadas pela desoneração da folha de pagamento**

Os contratos em vigor durante o exercício de 2016 firmados pela UFCSPA junto às empresas beneficiadas pela desoneração da folha de pagamento, encontram-se adequados à legislação vigente, sendo que em cada processo licitatório ocorre a apresentação das planilhas de custos por parte da licitante vencedora, as quais são devidamente analisadas pela área responsável.

Os contratos afetados por esta legislação, durante o exercício de 2016, são:

- a) Contrato nº 20/2016 – LAYOUT INSTALAÇÕES & REFORMAS EIRELI - EPP– CNPJ: 23.660.056/0001-78, execução de instalação elétrica complementar ao sistema existente, ampliação de pontos de rede lógica e reforma do piso de madeira;
- b) Contrato nº 03/2015 – FAGUNDES INSTALAÇÕES INDUSTRIAIS E TRANSPORTES LTDA – CNPJ: 91.271.528/0001-50 – Implantação da Infraestrutura básica do Campus Igara;
- c) Contrato nº 04/2015 – FAGUNDES INSTALAÇÕES INDUSTRIAIS E TRANSPORTES LTDA – CNPJ: 91.271.528/0001-50 – Reforma do Entorno do Campus Central da UFCSPA;
- d) Contrato nº 46/2015 – CONSTRUTEC MS CONSTRUTORA LTDA – EPP, CNPJ: 08.489.244/0001-91, Reforma da Cobertura do Prédio Principal;



REPÚBLICA FEDERATIVA DO BRASIL  
MINISTÉRIO DA EDUCAÇÃO

**UFCSPA**

UNIVERSIDADE FEDERAL DE CIÊNCIAS DA SAÚDE DE PORTO ALEGRE

- e) Contrato nº 19/2016 – CONSTRUTORA FORTES LTDA – ME – CNPJ: 06.070.362/0001-35, Reforma do Piso da Cafeteria;
- f) Contrato nº 07/2016 – MOA MANUTENÇÃO E OPERAÇÃO LTDA, CNPJ: 00.192.707/0001-47, Serviços continuados de Manutenção Predial.

Os contratos formalizados durante o exercício de 2015, vigentes e encerrados durante o ano de 2016, igualmente estavam adequados à nova legislação.

### 8.5 Informações sobre ações de publicidade de propaganda

Neste item, serão prestadas as informações relevantes sobre os contratos de publicidade e propaganda firmados pela UFCSPA no exercício de referência do Relatório.

**Quadro 15** - Despesas com publicidade

<b>Publicidade</b>	<b>Programas/destaques</b>	<b>Total pago</b>
<b>Institucional</b>	Jornal Panorama	R\$ 2.766,42
	Reunião Andifes	R\$ 1.620,90
	I Jornada Acadêmica Química Medicinal	R\$ 1.046,76
	Acesso às formaturas	R\$ 13.132,00
	<b>TOTAL Institucional</b>	<b>R\$ 23.380,47</b>
<b>Legal</b>	EBC	R\$ 67.773,92
	Imprensa Nacional	R\$ 153.307,76
	<b>TOTAL Legal</b>	<b>R\$ 221.081,68</b>
<b>Mercadológica</b>	Apoio Conbran	R\$ 3.276,00
	<b>TOTAL Mercadológica</b>	<b>R\$ 4.640,33</b>
<b>Utilidade pública</b>	Agenda Cultural	R\$ 22.073,67
	Guia do calouro	R\$ 6.073,31
	Dia Mundial da Voz	R\$ 14.850,77
	Evento Falando em Amamentação	R\$ 10.485,69
	<b>TOTAL Utilidade pública</b>	<b>R\$ 26.728,20</b>
<b>TOTAL</b>		<b>R\$ 298.534,18</b>



REPÚBLICA FEDERATIVA DO BRASIL  
MINISTÉRIO DA EDUCAÇÃO

**UFCSPA**

UNIVERSIDADE FEDERAL DE CIÊNCIAS DA SAÚDE DE PORTO ALEGRE

Os valores expressam os custos de produção de materiais impressos. A UFCSPA elabora internamente todos os materiais de publicidade e propaganda, utilizando fornecedores somente para prestação de serviços gráficos. Os contratos para estes serviços contemplam também outros materiais, como impressos de expediente.

No ano de 2016, foram utilizados os serviços dos seguintes contratos:

- Contratada: Dalcingraf Artes Gráficas Ltda. – CNPJ: 82.411.174/0001-01
  - Pregão eletrônico: 44/2015
  - Contrato 48/2015: vigência de 23/11/2015 a 22/11/2016
  - Termo aditivo: vigência de 23/11/2016 a 22/11/2017
  - Valor contratado (2016): R\$ 2.524,50
  - Valor desembolsado (2016): R\$ 2.524,50
  
- Contratada: GL Editora Gráfica Ltda. – CNPJ: 04.137.442/0001/35
  - Pregão eletrônico: 44/2015
  - Contrato 50/2015: vigência de 23/11/2015 a 22/11/2016
  - Termo aditivo: vigência de 23/11/2016 a 22/11/2017
  - Valor contratado (2016-2017): R\$ 26.932,50
  - Valor desembolsado (2016): R\$ 4.299,00
  
- Contratada: Polimpressos Serviços Gráficos Ltda. ME. – CNPJ: 14.292.313/0001-75
  - Pregão eletrônico: 21/2016
  - Contrato 14/2016: vigência de 28/07/2016 a 27/07/2017
  - Valor contratado (2016-2017): R\$ 13.767,00
  - Valor desembolsado (2016): R\$ 5.934,00
  
- Contratada: Gráfica e Editora Relâmpago Ltda. EPP. – CNPJ: 02.507.787/0001-08
  - Pregão eletrônico: 44/2015
  - Contrato 51/2015: vigência de 23/11/2015 a 22/11/2016
  - Termo aditivo: vigência de 23/11/2016 a 22/11/2017
  - Valor contratado (2016): R\$ 15.117,93
  - Valor desembolsado (2016): R\$ 9.033,64
  
- Contratada: Gráfica e Editora Relâmpago Ltda. EPP. – CNPJ: 02.507.787/0001-08
  - Pregão eletrônico: 21/2016
  - Contrato 13/2016: vigência de 28/07/2016 a 27/07/2017
  - Valor contratado (2016-2017): R\$ 36.551,68
  - Valor desembolsado (2016): R\$ 7.545,76
  
- Contratada: Gráfica RJR Ltda EPP. – CNPJ: 93.439.313/0001-21
  - Contrato 31/2014: vigência de 22/07/2014 a 21/07/2015



REPÚBLICA FEDERATIVA DO BRASIL  
MINISTÉRIO DA EDUCAÇÃO

**UFCSPA**

UNIVERSIDADE FEDERAL DE CIÊNCIAS DA SAÚDE DE PORTO ALEGRE

- Termo aditivo: vigência de 22/07/2015 a 21/07/2016
- Valor contratado (2014-2016): R\$ 163.689,00
- Valor desembolsado em 2015: R\$ 17.332,29
  
- Contratada: Sidnei Folini Monteiro EPP. – CNPJ: 03.002.566/0001-40
  - Pregão eletrônico: 21/2014
  - Contrato 28/2014: vigência de 22/07/2014 a 21/07/2015
  - Termo aditivo: vigência de 22/07/2015 a 21/07/2016
  - Termo aditivo: vigência de 22/07/2016 a 21/07/2017
  - Valor contratado (2016): R\$ 260.361,50
  - Valor desembolsado (2016): R\$ 46.707,00

Os contratos 50/2015 e 51/2015 sofreram reajustamento de preços de 8,7985% (IGP-M 2015-2016) em 20/12/2016.

### 8.6 Demonstração da conformidade com o disposto no art. 3º do Decreto nº 5.626/2005

Por meio do quadro que segue abaixo, pretende-se prestar informações acerca da obrigatoriedade de oferecer a Língua Brasileira de Sinais – Libras como disciplina curricular obrigatória, conforme estabelece o art. 3º do Decreto nº 5.626/2005, conforme determinação constante no item 9.4 do Acórdão nº 4.471/2016 – TCU – 2ª Câmara.

**Quadro 16** – Da conformidade com o disposto no art. 3º do Decreto 5.626/2005

<b>Cursos de graduação que devem ofertar Libras como disciplina obrigatória</b>	<b>Cód. Curso (e-MEC)</b>	<b>Município</b>	<b>Atendimento ao art. 3º do Decreto nº 5.626/2005</b>	<b>Publicação</b>
Fonoaudiologia	97221	Porto Alegre - RS	Sim. Até 03/2017 a Universidade não estava atendendo o art. 32, § 1 e, § 2 (itens III e IV). Contudo, a partir deste momento, as providências estão sendo tomadas para contemplar tal dispositivo legal.	<a href="http://www.ufcspa.edu.br/index.php/cursos/fonoaudiologia/matriz-curricular">http://www.ufcspa.edu.br/index.php/cursos/fonoaudiologia/matriz-curricular</a>